朝鮮日報
七日夕刊八面
編輯兼發行人 安在鴻

社說

今後의日本財界 —妥當한再禁止說—

再昨五日午後 日本銀行에서는 그의利率의二厘引上을決定하고 그翌日인六日로써 그를實行하얏다 大體金利의引下와引上은 그들財界의好況과恐慌을 實證하는것이니 今番日本銀行의 金利引上이 亦是日本財界金融界의 不況을 映說하는것이다 그리고 中央銀行으로서 金利의引上이란것은 今日資本主義社會 經濟組織에 잇서서 그에影響하는바가 國際性을 띄이게되며 同時國際金融市場의 盛衰를左右하게되는連鎖的因果關係를가지고잇다 故로今番의日本銀行의 金利引上은 日本의內部財界의直接的小範圍의 國內作用이라하기보담 그의重大原因은 크나큰國際的連帶性으로 빌미한것이니 英國의再禁止風이 무엇보다 重大한原因을招來하게되얏나 即발하자면 圓貨가磅貨弗貨의壓迫으로 생기인金利引上이며同時그를對時適應하려는 不得已의處置이다 그러면 今番金利의二厘引上만으로 能히日本財界의圓滑을圖하고 磅貨弗貨의支配이며 國際貿易의 好調子를領得할가? 여기에서日本財界의 今後의推移를 무엇보다 重大視하게되는것이다

二

그런데 今番에二厘를引上하게된 理由의一端을溯考하면 過般英吉利의 金輸出再禁止로부터 外國系銀行의 資金引出과 金利의低下로 海外投資熱이豫想을버서남이라하야 此를抑制防止키爲함이란同時 아울러金利의國內安 海外高를避함이며 한편으로今番의利上으로 金輸出의再禁止와如한 擧措는絶對取치안한다는 證據를表明한다고하얏스니 一次의二厘引上으로前掲의條項의實現을 보인다면日本의財界는 그를安定식히기에 그리 重難함이업다할것이다 다시말하면그만한方針으로圓貨의信用을 固定식힐수잇다면 日本의金融은 보다더월신優越의地位에서잇슬것이다 그러나 日本이國際的으로打擊을밧게되는 모든貿易關係로본다면 日本財界의將來는到底樂觀을許할수업스니 即英吉利의金本位停止로부터 直接으로밧게되는 影響은印度에對한 貿易이다 日本의貿易에世界的으로有數의地位를占하고 잇는綿布의輸出은 英吉利의再禁止가直接으로影響하는바 日本綿布가印度市場에서 磅貨의一割以上의敵價인地位에 섯든것이 今番禁止後 磅貨二割以上의低落으로 돌이어日本品은高價를示하게되야 이現狀으로는不遠한將來에 「랑카시아」綿布의勢力을對抗할수업는 不安의地位에잇스니 磅貨의低落은結局日本紡績業의吊鐘을意味한다 現에圓貨의融通力이 一次二厘의金利引上으로內國生産에 影響하는바 그의效果가國際市場에그만한安價의輸出을 보기에는너무나天壤의感을가지지안흘수업다 그리고日本의外貨國債는그後로작구작구 低落만보이는데今番의引上이外貨國債에 影響한다면 보다더以下의落勢를幾分間阻止할은될나도 보다더以上의 騰勢는早速實現이困難할지니此身貨國債로因하야 流出되는內國資金의 阻止가一片의障明으로可能을보이기어렵다

三

또日本의貿易情勢에잇서서한가지懸念에付키難안것은 對中國關이니 前番滿洲事件을 前後로圓貨의國際市場의●安定을缺하게되얏고 이事件을導火線으로 中國의圓貨排斥은前日에업는 高潮를보이고또보이니對中貿易의打擊은 前者對印貿易의打擊보나 못지안안危機에서依然을逆程하는바 此滿中貿易의不利는 그影響이國際的으로弗貨에미치진다 그럼으로現下의日本財界人의 貿易心理는갈수록恐怖에만 疾走하게되는此際金利의引上이란것은 더욱財界의疑惑난 작만하게된다고보는것이 차라리 妥當할뜻하다 勿論大藏當局이나 日銀當局도 이만한見解가 미치지안하얏스리라고는할수는업스나前番英國의敗報도 不達치일이어니와一般的見解는 當局의果斷的判斷을不拘하고 今番의引上을 再禁止의前提로보는便이多有하고 이러한見解인갓바에서 今後의財界는그安定이더욱困難의感을줄뿐아니라 再次三次의利上을보기보다 早速根本的인 金의生死問題를硏究하는것이 國內財界나 國際市場의立場으로보아서 찰하리先見의明일가한다

南中形勢去益險惡

金融關係斷絶코 日貨沒收를開始

漢口形勢極度險惡

【漢口六日發電報聯合】當地銀行工會、錢業工會等中國側金融業者는六日正式으로日本側銀行及關係會社에一切取引을拒絶할旨를通告하엿다 玆에全혀日中金融關係는斷絶되엿다 그리고反日救國會는日貨沒收를昨日부터開始하여形勢가極히惡化하여西洋紙卅箱雜貨五十八個砂糖五十俵를沒收하엿다

抗日救國會의決議

【漢口六日發電通】當地의抗日救國會는五日緊急會議를開하고
一、即時抗日運動을實行할
二、日貨는二十五日外지登記를完了하고其後의取引을絶對禁止할
의決議를하는一方學生等은大擧하여武漢行營에郡來하여抗日運動開始를驅要한바잇섯다

蘇、浙兩省의 蔣氏直系軍隊撤退

不遠에軍隊大異動

【上海六日發電通】中國側情報에依하면蔣介石氏는下野를決意하는同時江蘇、浙江兩省에잇는自己直系軍隊를武漢方面에撤退케하고江蘇、浙江兩省은第十九路軍(元廣東軍)에引渡를承諾하엿다고傳한다第十九路軍은十五日頃上海에集中할터이며上海南京을中心으로政權의異動軍隊의大異動이在近하다고觀測된다

某種大變動惹起說

【上海五日發電通】某所着確報에依하면蔣介石氏는南京、上海地方에잇는直屬部隊及携行에不便한兵器材料全部를徐州、開封方面에輸送集結하게密電을發하엿다한다그리고南京警衛의軍人家族은鄕里에送還하기로準備中인데又宋子文氏는家財家族을上海에移하게準備를整理하고잇는模樣인데右情報를綜合하면近近何等의大變動이起하지나안는가豫感된다

(寫眞은抗日市民大會에모여드는群衆)

日中衝突事件과 英政府의態度

聯盟理事會와一致한다고 ◇—英外相答辯

【倫敦五日發電報聯合】五日英國下院에서外務政務次官으로버드에덴氏는一議員의質問에對하여「日中間의紛議에對하야英政府의態度는聯盟理事會와全혀一致한다」고答하엿다

三萬의中央軍移駐

日本軍行動警戒說

【上海六日發電通】江西에잇는十九旅軍約三萬은四日附로써上海에移駐를命하엿나蔣介石氏가三萬의大軍을上海에移하여잇는것은日本軍이南京上海에侵入의意가잇다고誤解하야警戒하려하는것이라고도하고又當地에開催되는廣東、南京、和平會議의準備라고도하는데前者의行動은非常히注目된다

國府機關紙 論調가軟化

【上海六日發電通】日本驅逐艦의入港、佐世保에서第二十六驅逐隊가待機中인것等이中國에多大한刺戟을與하여本日中國新聞紙의社說은論調軟化하야特히國民政府機關紙는日本驅逐艦四隻을派遣하고更히多數軍艦이佐世保에待機中이다日本은只今中部中國을併合하려한다吾人은經濟絶交에는實力을要하는것이先決問題라고忠告하엿스나不幸히其言의中하여日本의威壓을밧는다 吾人은如何히할것이냐의社說을揭하엿다

排日取締안으면 相當한覺悟

安黃科局長公의質問에 陸戰隊指揮官言明

【上海六日發電通】中國公安局黃科局長은六日朝陸戰隊本部로柴山指揮官을訪問케하여日本軍艦의增派는江南船渠를占領한다는說의眞疑如何를質問하엿는데柴山指揮官은그러한計劃은無하나排日取締를하지안으면日本도相當한覺悟가잇다고答하자黃科長은排日포스터ー의過激한것은取締할터이니穩便히付託한다고하엿다

上海를中心으로한 反日運動의實相(二)

上海特派員 洪陽明

上海抗日市民大會의光景

排日運動最高潮點을表示한다고도볼수잇는 抗日救國會主催의全上海市民大會는 九月二十六日午前十時부터中國租界西門公共體育場에서열니엿다이날全上海의中國人商社、學校、劇場其他一切機關은 全部吊旗를날어休業하고 門과壁과길과車馬에外지滿目비틀업는排日宣傳포스터標語로써덥혓고 大會에보이는者大夏、大同、濟南、復旦、滬江等十三大學其他數十中學等萬餘學生을先頭로하야勞工會等百餘工會其他八百餘團體와 個人을合하야人數無慮十餘萬名五卅運動以後 일즉이업는大會合이라고하며 모두가左腕에黑布를두르고 漫畵그린旗幟標語쓴小旗를휘날니며 몰녀드는光景은 實로悽慘한壯觀이엿다 회날니는旗、외치는怒號하는口號사이에外軍樂隊의우는듯한樂音이울녀나오자 「大家須刀記、抱着、擁利思想、怎麼能夠去救國我們要知道、沒有犧牲精神、簡直不配來枯日」이라고소리치는正面壇上에主席團、王曉籟、虞洽卿等數十名의 役員이나라난後國民黨歌合唱東北事變死者吊慰等의 儀式이잇섯고 主席의 開會辭와 報告가잇섯나자場內의空氣는 漸次昂奮되여가고提案에 對한討論으로부터 臨時討議를거처各界代表의演說에入하자場內의緊張한雰圍氣는크라이막스에達하야 各代表就中學界代表復旦大學生의피를뿌리는듯한悲憤慷慨한 演說에紛然하야 暴風雨前의 靜寂과갓흔感이잇섯슴이어서 一工人代表는即時南京으로 全群衆이몰여가서 學兵對日宣戰하자고主張하자 滿場同聲絶叫하야 當場피를흘닐것과갓혼 激越한感의高喊이잇섯다 最終에會衆十萬餘名一齊히 口號를부르고 閉會한後行列를지어 各區域分散示威進行을試하얏스나

各租界는

武裝自動車出動警戒하고또 租界로入하는鐵門을굿게다덧슴으로 結局租界外에서 各大學生團이處處에서路傍演說을試하는 等의遂行을 하엿슬뿐이엿다 그리고一部群衆은 日本商品을 파는商店 五六個所를 破壞하고 日本商品을길가에 닥치는대로집어내던지엇다 左記同大會의討議事項은

一、中央에 電請하야 日兵이 占領各地에서 一定期間內退去케하고 不應하면 宣戰을布할것
二、中央에 對하야 最短期間內에 徵兵을實行하도록電請할것
三、國府에 對하야 永久히 對日經濟絶交를 電請할것
一、國府에 對하야 東北當局張學良 外交部長王正廷을嚴重處分토록 電請할것
二、胡漢民 汪精衛兩氏에게 共同困難에 當하도록打電할것
三、國府에 對하야 日貨를販賣하는商人은全部銃殺토록할것
四、永久國民義勇隊를組織하야政府에서武器를供給케할것

또한이날의會合을 觀覽코저 이곳에갓든同胞某氏는 그風彩의日本人과 類似함으로서日本人으로誤認되야前後不顧하고排日感情으로興奮된群衆의包圍襲擊을맛나 微輕傷을입고 會場에隣接한市黨部로 避하여들어가 保護를밧고잇는터에 카메라를携帶한 우리一隊에게向하는 懇心스런注目의危險을무릅스기고 亦是市黨部로들어간記者와 카메라맨의 李淑遊君의寄遇는 이날의 平凡치안은에피소드려니와 市黨部가등양론(東洋人 一곳上海語로日本人의稱)을擁護한다고 門밧게서 길거리며 나오면 또흔낸다고베리고섯든 最直한中國工人數名의 기울거리는말은 그야말로 緊張한惡劇場面에 挨笑를提起하는멋쎈스라고나할가?

各種의不安釀成

政府豫算編成을促急

【東京七日發電報聯合】政府는豫算編成遲延은各種의不安을釀成할을恐하여 極力決定을急速히五日閣議에서若槻首相는各閣僚의諒解를求하여大藏省도六日午後長時間에亘하여豫算編成의根幹에對하여爲先協議를하엿는대行政整理는大體로豫定이잇셧슴으로今後는財政整理에對하여各省과의折衝을急하는同時稅制整理並關稅改正審議를行하고一方各省에提示된大藏案의承認을求하여豫算編成을可能케하기로決定하엿나그러하여大藏省局은財政整理가豫定대로되지안는境遇라도斷然히公債을發行치안는다한다

張學良氏의 北方大同團結

閻馮이拒絶說

【北平六日發電通】張學良氏는地位의重大變化에鑑하야迅速히閻馮兩氏에 使者를 派하고「過去의일은一切流水에 붓친다」고 申込하여北方의大同團結을提議하엿스나拒絶當하엿다 又萬福麟을閻錫山에許에派하엿스나此도拒絶當하여目下湯作相氏를招致하고對策協議中인데石家莊에臨時軍의待機의日을送하고잇다

張學良氏가 私財引渡請求

【奉天七日發電通】日軍排擊으로當分歸奉이無望한張學良氏는近日某要人을通하여日軍部에게奉天에잇는家財什器를北平으로搬移하고십다고申請하여왓다日軍部에서는學良氏의政權에對하여는徹底的膺懲을期하고잇스나私財等은問題가다르고盜賊의念慮만잇슴으로學良氏의私財를一切荷造하여北平에送하기로되야今日부터荷造를始作하엿나

張海鵬이 政權引渡要求

黑龍省政府에

【哈爾賓六日發電通】洮南에서獨立自治를宣言한張海鵬은突然黑龍江省政府에對하야可及的急速하게政權의引渡를要求하얏슴으로黑龍江省政府首腦部는매우狼狽하야緊急善後會議를開하고對策을協議한結果使者를洮南에派遣하야妥協하기에努力中이라傳한다고

外交部長은空位

當分委員會가代行 ◇—戴天仇氏談

【南京五日發電報聯合】特別外交委員會長考試院長戴天仇氏는五日施肇基氏辭退後에外交部長後任問題其他에對하야如左히演說하엿다 「當分 外交部長은任命치안코外交政策에關한一切問題는特別外交委員會에서決定한다又外交部一般政務는代理部長李錦綸氏에依하여處理케한다」

齋藤前總督 七日仁川에到着

前總督齋藤實氏는退官後五個月만에春子夫人을同伴하고朝鮮을訪問하엿다七日午前六時四十分北行列車에서永登浦驛에下車한齋藤實氏는有賀殖銀頭取、深澤法務局長、松本京畿道知事、井上京城府尹、韓相龍氏等官民의出迎을밧으면서昔日과가든元氣로親切히人事를밧고同驛에서仁川行列車에乘換한後仁川別邸로向하엿나

人事消息

▲齋藤實子七日倭城臺官邸의宇垣總督晚餐會에臨席、明八日은午前十一時十六分着列車로夫人同伴入城하야朝鮮神宮參拜後關係各方面에人事할豫定
▲今井田政務總監 六日午後九時二十五分東京驛發歸任
▲南宮營氏(忠淸北道知事)新任人事次本社來訪
▲故安藤袈裟一氏(前京城府尹)告別式七日午後四時半訓鍊院에서擧行

八面鋒

○太平洋橫斷에成功한『팡본』『한돈』兩飛行士、朝日新聞社에서밧는賞金만五萬圓
○日本에入國할小額의稅金이업서、서를맛든그날에比하면、感慨가無量일듯
○所謂行、財整理案에各方面에서反對가熾烈、整理案이아니라발정案

聯盟理事會에 中國서又復通告

滿洲의日本軍行動을非難하야 四十一項을提出

【제네바六日發電通】國際聯盟中國代表施肇基氏는六日聯盟理事會에對하여四十一節의多數나되는通告를提出하엿는데其主要한것은如左
一、張學良의電報에依하면日本軍은依然히奉天、吉林、鄭家屯、新民府等을占領하고잇스며
二、一方牛莊、安東、長春은日本軍의支配下에在하여電信不通함으로日本軍이其等의諸地에서撤退한與否를知하기는不可能이다目下其點에對하여는調查中인데調査員이日本軍의手에占有되여잇는區域을通過하기는困難하다
三、日本軍은寬城子通遼에서撤退하엿스나昌圖、撫順、遼平、鳳凰城等에서도尙今것撤退치안코잇다
四、日本軍이占領中이며奉天吉林、鄭家屯에서는中國官憲의其行政權을行使키不得한狀態에在한다
五、奉天에서脫出한一銀行家에依하면奉天城內商店은興行의閉鎖는日本兵並히朝鮮人이秩序攪亂함에基본것으로其中等의商店은日本軍의脅迫命令下에비로소閉店하엿스나結局開鋪함에至하엿다奉天市街는午前八時부터午後五時까지는서는戒嚴令下에잇서서中國人의殺害된것은多數이다右脫出者의言에依하면同氏가停車場前을出發할際中國人三名이日本兵에게銃殺되는것을目擊하엿다한다그리고外國人側의報道에依하면하르빈에서는長春、吉林에在하는日本軍이滿次北滿에向하여進發의命을受하엿다고云하나右는撤退를보히게한것이라고又北平에서의新聞電報에依하면三洲의日本軍用列車는通遼에到着하여軍隊는目下同停車場을占領中이며又日本의飛行機는通遼에飛來하여爆彈三個를投下하엿다

日本代表도通告

中國側非行을列擧

【제네바六日發電通】日本代表는六日聯盟理事會에滿洲事變에關하야如左히通告를發하엿다
一、奉天地方에匪賊의橫行頻繁하여多數商店은閉鎖狀態에잇다日本의힘으로一千名餘의暴民이大、中學校等을襲擊하려는것을防止하엿나
二、此等匪賊은鄭家屯을襲擊하엿스나同地商務總會等은百五十名의日本人으로된自警團의援을어더日本軍司令部下에秩序를維持하엿다
三、鐵嶺中國兵의大部隊가○○을○○하고婦女子를凌辱하고其家를焚掠하여家族은보호하여舍鐵道沿線地域內에撤退하게하엿다
四、中國馬賊은大倉組에屬한日本人을通遼附近에서襲擊하고其一人을人質로拉致하엿다
五、約五百名의馬賊은新民屯에서約三十키로의地點에서列車를襲擊하고數名의乘客을殺害하엿다(內에스토니우人印度人各一名을含함)
六、滿鐵沿線을去하기遠距離의地點에잇는日本婦人小兒等은目下急速히鐵道附屬地에撤退하며잇다
七、海龍附近에는約四十名의中國匪賊橫行하여同地方在住의日本人은吉林에引退를計劃하며잇다
八、上海、南京、北平、杭州、漢口廣東에는排日運動이頻頻히行하여對日經濟斷行을主張하며잇다
九、南京在住日本婦女子小兒及杭州在住全日本人은上海에向하여引退하엿다

滿洲獨立運動은 日本의責任

中國側의宣傳

【華盛頓五日發電通】當地中國公使館은本日日中紛爭에關하여左와如히電報를發表하엿다 日本은滿洲를南京政府에서分離식키고사煽動하여잇다滿洲獨立政府樹立運動에對하여서는全然日本이責任을負할것이다

排日問題對策講究

軍艦派遣을決定

外相이嚴重抗議

【東京六日發電報聯合】政府는六日閣議에서滿洲並南中排日問題對策에關하여愼重協議한結果
一、南中各地에在한居留民保護에關하여는漢口及上海에回送케하여軍艦을派遣하여서生命財產의保護에當케할
一、南京國民政府에對하여는通商條約違反居留民保護에對하야嚴重한抗議를일것을決定하고抗議內容及此에件한一切手續은모다幣原外相에게一任하기로하엿다

滿蒙에 勢力을扶殖

露國서活躍

【哈爾賓六日發電通】勞農露國은滿洲政局의推移並呼倫貝爾獨立軍의行動에多大한注意를하고잇는데勢力擴張을目標로한呼倫貝爾獨立을極力慫慂하여滿蒙에對한經濟的勢力을扶殖하려고美妙하게活動하고잇다從하여日中露三國의滿蒙에잇서서의關係는從益複雜하게되리라는觀測이다

『맥』首相과 自由黨安協

完全히成立

【倫敦五日發電通】英國政府는來二十八日總選擧를行하기로大略決定하엿스나政府의死命을制하는것은최재自由黨의態度如何에잇슴으로맥首相은五日中周旋한結果大體成功할模樣으로政府의勝利를確信하고잇다

英國來年度豫算成立

上院을通過

【倫敦五日發電通】英政府의緊急財政案은五日上院을通過하여陛下의御批准을得하고來年度豫算은成立하엿다玆에特別議會召集의主目的은達成되엿슴으로이나暴利取締令其他細則은七日外지整理될豫定이다

獨逸外相 突然辭職

對佛交涉問題로

【伯林六日發電報聯合】獨逸外相크루티우스氏는本日突然辭職하엿다獨墺關稅合同案이過般聯盟理事會議에서取消하게되고最近의對佛交涉이如意치안은것이나안인가觀測된다

白色美顏水 (백 색 미 안 수)

比할데업시 어엿분 水白粉

非常히 人氣가 잇는理由

▲化粧하고나면比할데업시아주어엿버진다
▲本來의容色보담確實히몟倍나어엿버진다!
▲時間걸리지안코問題업시손쉽게化粧할수잇다!
▲常用하면自然히원바탕살결까지희고어엿부게된다!
▲여름해빗헤걸지도안코겨울찬바람에트지도안는다!
▲純粹無鉛으로絶對安心!

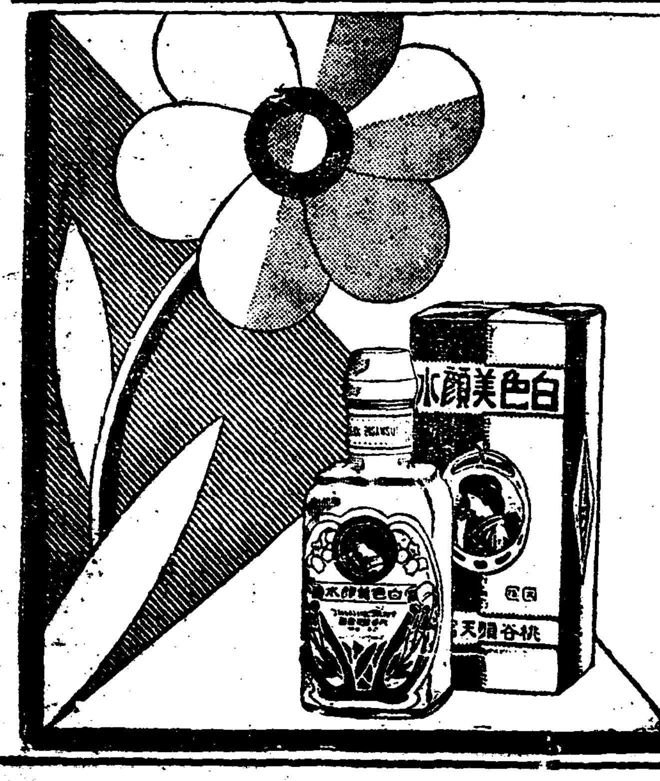

拳銃青年隊三名 龜城郡下에出現

三十圓적다고三百圓準備命令

系統은勞農自衛團?

【新義州支局特電】오일오전두시구성군오봉면서양동(龜城郡五鳳面西陽洞)안기병(安琪炳)?——(雷文末詳)의집에『모—젤』식권총(拳銃)가진수상한청년세명이침입하야잠자고잇는주인을깨워이르킨후『우리는중국으로부터건너온○○단이다돈삼백원을제공하라』고협박함으로주인은삼십원을제공하고애원하엿스나『그것으로는도저히만족할수업스니가을추수를마친뒤에는준비하야두어라』고다시위협한후종적을감추엇다 일행세사람은다갈색(茶褐色)의순사복(巡査服)을입엇고그들의행동은금년사월신의주일대를횡행하든로농자위단(勞農自衛團)과흡사하다고한다

警察總動員 各地에嚴搜査

목하국경경비(國境警備)를엄중히하고잇는이때에 그가티 국경을넘어침입한것은극히 주목되는것이다 구성경찰서에서는비상소집을하야 총동원으로 범인을수색하는중이나 아즉여하한 단서를엇지못하엿고 이사건에대하야 백석(白石)경찰부장은 말하되『보고는잇스나 아직상세한것은알수업고 권총을가젓섯는지도 아직자세히 알수업다』고대답한다

兵亂에流離하는 撫順同胞訪問記

보는것마다비참한눈물씨 收容所의四百同胞

撫順에서 奉天支局 崔逸秀發信

금번 만주사변이래 남만오지 각처로흣터진 중국패잔병 때문에 우리 동포들의 당하는 박해는실로 처참을극하야 여러가지 풍설이 만히도라단니며 이와동시 무순(撫順)으로 들어밀리는 피란민만도 벌서 사백여명에 달한다 이에 긔자는 현장의 상황을 한번 조사할필요를 늣기는동시 당시긔독교회의 사명을겸하야 다소의 물품을 권하며 한마듸의 위문이라도 하기위하야 오일현장인 무순으로향하엿섯다

정거장에 도착한즉 난데업는때의류리군이 역두에 운집하엿고 당지의 지면인사들이 뵈인다 이까지온듯을 고하고 운집한류리만을 가라처 엇던사람들인가무른즉 그들은이써쐿무슨 수용소에두엇든 피란민들로 일간당국과 협의하야 그들의원주지이엇든철령(鐵嶺)으로 보내는 칠십

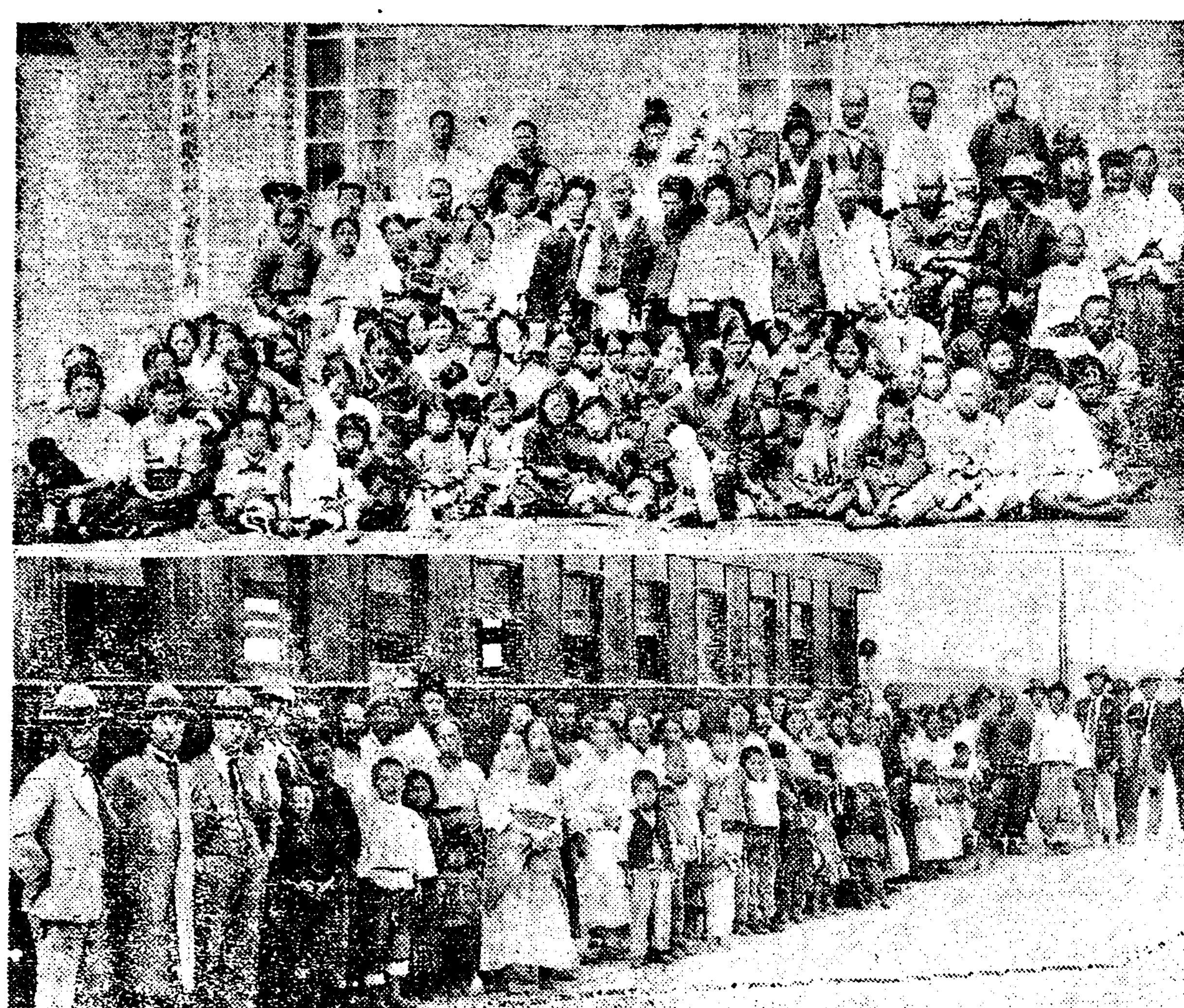

◇사진설명 상은구제수용소의무순피난민, 하는철령으로가는무순역두의피란민

누룽지뜻는어린것 아마도배가골은듯

조밥한그릇식들은맥쇄진정상

명피란민이라한다 이것은 참담당국으로부터 동지방 중국관민에게 압흐로 조선사람보호에책임잇는 보장을밧고 다시원주지로 돌려보내는것이라는데 남녀대에 다못무던보농이 하나식밧게 아모것도업시 떠나가는그들의장래는오직눈물이업시는보

역두에서그들을보내고구제회위원들과가티 동일조통(東一條通)에잇는구제회수용소(救濟會收容所)를차즈즉문닙에는누리 避亂同胞臨時救濟會事務所란 흰조희의 검은글자는 긔자에게 별날는듯김을준다 사무소에드러가 위원여러분의 분로(奮勞)하심을치하하고 동회위원장전평수(田平秀)씨인도로 피난동포들의수용된현장(남만공사창고)에도간즉 때는마츰 저녁시간으로 넓은창고에 수백명동행

저녁시때의收容所

한동포들은 손에한그릇 조밥을들고 깃분듯슬픈듯 일종의형언할수업는 표정으로 먹고들잇섯다 마당한가운데 새로가설된 큰가마에는 엇던부인 옷을입은아희하나가 가마에 말다툿은 누는밥을 글고잇는데 아마도어느한모퉁이 골는배가 잇슴을생각지아을수업섯다 이때에위원장 권평수씨는『우리남만공사가불황(不况)중에잇스나 이런때에쓰기로는 창고가 뷔여잇든것이도로혀행복이올시다』하고 말할때에일동은어이업는폭소(暴笑)를금치못하엿다 과연이러한시긔에 이러한 장소라도 엇지못하엿든들 그들은더한층의 설음을 면치못하엿슬것이엇다 식사를 낫친뒤에잠간 그들에게위안(위안이될는지)의 두어마듸말을 남기고 나아와 동회간부에게 자금까지의 피란민동계를 부탁하고 와가티그를동하여준나

저못할것이다

눈물겨운정상 몃마듸로위로

(賈家屯등지에서) 잠간 사진남장을박고 긔자는 차실내에드러가 칠십명 피란민에게 여러분의당하는 고난을무엇이라 말하기어렵습니다 우리는 그처이러한역경에서 분투하야 더욱장래의희망을바라고 나아가야 할것입니다 난국에서큰화가복으로 되는수도잇는 것임니다 그러고위로함에에 그들은 그저 황망하야 『고맙습니다』하며눈물에저저잇다

동포들의활동 피난동포구제

사건이래 당지조선인민회에 설치된우리피란동포臨時救濟會의손을 거처혹은 조선으로혹은부근으로 분산하고 아직동구제

莊家屯의敗兵 同胞被害不少

負傷한落伍兵이掠奪

【奉天六日發】중국 패잔병(中國敗殘兵)삼천명은삼일밤 장가둔(莊家屯)부근 만철선(滿鐵線)을횡단하야 료하(遼河)를건너 서편으로 진행하고잇는중도중에서 부상병(負傷兵)이 삼백명식을부러마다남기고떠남으로 락오병(落伍兵)들은민가에략탈을 거듭하야 조선동포들의피해는 도나하니 피해자는 약팔백명에 달한다 한다

下哈達	一	一五	六	二一
五仲洵	五	一四	一一	二五
阿及堡子	二	一一	一〇	二一
馬牛圈子	五	一六	二〇	三六
碁山屯	六	二〇	一九	三九
大道上	一	五	三	八
北嶺	一	三	一	四
以上은撫順管內				
鼻坊洲	二一	六三	四八	一一一
鷄冠山	五	一〇	六	一六
鞍樂子	二	八	四	一二
白旗寨	一	一		一
以上은鐵嶺管內				
黑牛	三	一〇	一〇	二〇
北三家子	五	一四	一六	三〇
以上은淸原管內				
靈馬集	五	一二	一一	二三
以上은新賓管內				
計	八四	[illegible]	[illegible]	[illegible]

海內外同胞들은 力量을集中하라

추수긔압두고갈곳이어데냐 撫順의集散八百餘

그런데 이동기는사변이래 이구제회에수용된것만으로도당시를것처혹은조선혹은부근촌락혹은시내로 흣터진것만 무려 팔백명으로 수확기(收穫期)를 당면하야 불의의 란으로혹은부모 혹은처자혹은남편을 버리고 오직구사일생의 혈로(血路)를 뚤어당시까지 나아온그들로부터는 여러가지 눈물겨운 애화(哀話)가 만히 흘러나온다한다 그런데당지동회위원제씨의전을 듯건대 금번피난은일조일석에 결말될바안인것으로 압흐로도 얼마나만흔 피란민이 흘러나올지 알기어렵은바다 그만큼 큰 일을 감당하자면 엇더한지방한긔관의 힘으로써 될바안이고 적어도 전동포대중(大衆)의 력량(力量)을 모으지안으면 안될바라한다 그리하야이동을 가급적해내 해외각동포사회에 알리는 동시에 근본적대책을 강구수립하는일방에 동포대중의 열렬한 동정으로써 고란의와중에서 헤매는 그들에게 물질적정신적으로신한원호(援護)를기다하여마지안는바라한다

避亂同胞數

救濟會에收容된것

十月四日現在

部落別	戶數	男	女	計
頭沖洵	一	三	三	六
雅家洵	六	二〇	一七	三七
孤家子	八	三〇	二五	五五
石碑山	三	八	八	一六
迪刀營	三	八	一一	一九

뷔號太平洋征服은 人類科學文明의勝利

북태평양은비행에는최험지 世界征空의略史

세계항공계(航空界)의 처녀공(處女空)으로 오랫동안 여러비행가들의 도전을완전히 물리처온 험난한태평양(太平洋)의 천공도 일천구백삼십일년 가을에 이르러 미국의 두청년비행가의 『한돈』과『팡본』량씨에게완전히정복되고말엇다 돌이켜생각하건대 일천구백삼년 십이월칠일『라이트』형처가 삼초반(三秒半)에 이백이십척이라는 세계인류최초의 비행에성공한이래의 획긔적(劃期的)대사업으로『란벗』대좌의 태서양(太西洋)횡단비행과가티『한돈』『팡』량씨의명은길이 천세에남음이 잇슬것이다

◇

항공긔(航空機)로 태평양횡단을 시작하기는 일천구백이십사년 미국의세계일주비행긔와『쏘웨ㅣ드·넬슨』의북태평양횡단을한것으로 비롯하엿스나 이세계일주비행에는 일천구백이십구년『봉쏘메ㅣ트』국토호(國土號)가 하나는동으로 하나는서으로 각기북태평양을 횡단하엿스나 모도가 십수일을요하고 도중에여러번 착륙하엿슴으로 아직해신(海神)의 위협을벗기에는 넘어도유치한 비행이엇다고 할것이엇다 미국의『델쓴』일행의비행긔는 얼마되지안어 그해팔월영국(英國)의 『마크라렌』소좌일행의 세계일주비행긔와 공명을다투엇스나 그도중에 천도렬도(千島列島)뒤를 날려가서『코만도르스키ㅣ』남방에서긔체(機體)는 더파하엿다

◇

그러고 그간의비행을보다면 일천구백이십칠년에는 일본제국비행협회(日本帝國飛行協會)에서도 크게생각한바잇서 솔선하여태평양무착륙횡단비행을장려하엿섯스나 결국은실력문제로 이십팔년봄에 계획을 중지하게되엿나

◇그러고일천구백이십팔년에 호주(濠洲)의강쓰포드스미쓰씨외는 호주의미주간 일만사천키로(一四〇〇〇粁)를단숨에날어 우엇다

◇일천구백이십구년에는비행선『첼펠린』백(伯)호가단숨에태평양을 횡단하엿스나 비행긔는안이엿스나 이것이항공긔로서는 최초의 태평양횡단 무착륙비행이엇다

◇ 이와가티하여세계의비행가는저마다 다만한곳밧게남지안은태평양의처녀공을 정복하려고 다투엇다 동시에 횡단비행의계획에 가장편한곳이 되여잇는 일본으로 서양의비행가들은 저마다 날려온것이엿으나 일천구백삼십일년으로부터 일본의조인(鳥人)의눈은모다일본으로 모이엿다 일천구백삼십년에는미국의『쑤ㅣ둘리틀』씨의 비행긔『타코마』시호(市號)를 가지고 일본을 차저와 그해칠월하순일본서 최초의장거리 결행하엿것스나 천도렬도 상공에서무서운농무(濃霧)를만나일주야를 고생하다가 실패한후 태평양횡단비행은 종차렵하가 함는것으로일반은생각하게되엿다

◇

그러나 금년일천구백삼십일년은『린드』가태서양을횡단에성공한일천구백이십칠년에 필적할만한해로 항공사상(史上)에 처음보는 화려한이채를 보히엇다 공중의 남녀는서로 꼬리를 물고 애긔(愛機)를 조종하여 태평양을날르기에 날개를 들먹거리고잇섯다 실로횡단비행을 설명한것이 이십삼년에 삼십육명으로 그중에는『벤쓰』라는 어엽븐 미국처녀도 한명잇섯다 일본에서는 보지신문사의 길원군(報知新聞吉原機)가실패한뒤를 니어 륙월상순에는『잇수』중위가 실패하고또『씨아틀』에서공중급유(空中給油)로태평양역(逆)비행(풍세관계로 미국서 건너오는것을역비행이라한다)을 하려든『로빈쓰』『쓰』량씨가『아라스카』를지나『뻬링』해까지 왓나가 두번이나실패하고 구월에들어서『아렌』『모일』량씨가『크라씨나』맛지』호는 태평양의절반을날려가서 거이성공되엿다고 세상이 생각하고 잇슬때에 북해의황천에 저주를바터생사의경계선을방황하다가이주간이나무인절도에 착륙하여 과천과천으로구조되엿다

◇ 삼십일년도항공계의 남은문제인 태평양횡단비행도 삼십이년도로넘어 가게되고마는듯이생각되고 잇슬때에『팡본』『한돈』량씨에게마츰내 정복되엿다 그리하여 서진『파다두든』『게ㅣ벨』대좌『킹쓰포드,스미쓰』『포ㅣ드』만『포스트』『가ㅣ스』『하ㅣ드』『제ㅣ시』쌍동세계적여비행가들을 놀래게 하엿다 그리되는 칠천사백『키로』에 십일일시간의항정(航程)으로길코 장거리나장시간비행의최고긔록은안이나 김흔안개와 변화무쌍한폭풍우로비행에가장험난지가 되여잇는곳도량씨의성공으로마츰내인류의과학문명(科學文明)의승리로돌아간것이다

東京의高共青被告 法廷에서萬歲示威

금일박문평등구명에대한공판 禁止裏에分離審理

【東京七日電】재작년七월동경에서 검거된 케이차조선고려공산청년회(高麗共産靑年會)사건의 박문평(朴文平)(二三)등 아홉사람에대한 치안유지법(治維法)피고사건의 제일회공판은칠일오전열시십오분부터동경지방재판소(東京地方裁判所)신전(神田)재판장담임으로 개정되엿는데 개정벽두에 피고벽동은 이구동성으로 조선공산당○○암흑재판절대반대(暗黑裁判絕對反對)등을 련갑허부르고소동을하게되어 재판장은 일반공개를 금지하고 피고들을개별로분리(分離)하야심리하기로하고 동오전열한시경에폐정하엿는데 동사건은 전긔박문평(朴文平)등이 ○○××적수단(××的手段)으로 조선○○을 목적하고 조선공산당일본총국(日本總局)을절차하고 그목적수행을위하야 활동하다가 재작년七월에 검거되어 지난삼십일일에 예심이 종결되엇든것이다

侮辱當하고 長叔을斫殺

경긔강화군하도면내리(江華郡下道面內里) 륙백칠십이번지류락현(柳樂鉉)(三七)은그의삼촌류재엽(柳在燁)(四〇)으로부터항상확대를 밧고잇든것을 원망하든차에 지난구월십구일에도『류낙현의심은 류가아니고 박가이다 그의어미가 간통하야 나흔것이다』라는모욕적 언사를 들은후 더욱 격분하야 지난삼십일오후여덜시경에도끼(斧)로 그의 삼촌을살해하랴다가미수하엿다한다

맛지號타고마로

【타코마六日發電】『크라시나·낫시』호는『아라스카』의『게찬』에서륙일오후네시삼십오분최종목적지『타고마』에도착하엿다

商大生二千餘 警官과亂鬪

전문부에과폐지반대운동 教授도負傷、檢束

【東京電】동경상과대학학생 이천여명은 동대학전문부와 예과폐지반대운동을 맹렬히 전개하고잇든중 륙일오후 두시반부터 삼삼오오대열을지어가지고 교가를고창하며 수상관저(首相官邸)로 쇄도하야 가두에 행진하다가경관대와 충돌하야 일시대란투가잇슨후 삼십여명은 검속되고 오십여명의중경상자를 내는소동을이르키엇다 이때에천길(千吉)촌송(村松)량조교수도 검속되고 상전정차랑박사(上田貞次郞博士)태전(太田)추곡(秋谷)량조교수와 중촌(中村)강사등도경관에게구타되어 모나 중경상의부상을 입엇고 권박사는 방금호흡이 곤난하고 부상된학생중에는 생명이위독한것도다수하며 학교측에서는 경관의 폭행사실을 고소하리라한다

東亞通航組 優秀船買收

【大阪】대판(大阪)에본부를둔동아통항조합(東亞通航組合)은그용선교통관(鮮興丸)이금년삼월에 계약이만긔된관계로 동항는 중지하엿섯는바 이제다시 강철선복목환(伏木丸)을매수하여 오는십일월일일부터 동항을개시하리라는데 이번새로히 매수한 복목환은총돈수(噸數)가일천삼백이십오돈 시속(時速)은 십삼복노트)에 무선전신설비도잇고 승객정원 팔백명이라는 훌륭한 배라하는바 특히이번매선에 일본인북촌오장(木村虎)씨와 시전백장(柴田)량씨의 특지가만허서 동조합는동을 량씨의칭송이자자하다고한다

羅南師團 出動準備解除

추긔연습시작

【羅南】만주사변으로인하야 일승문제가 중대화하여 조선군사령부(朝鮮軍司令部)로부터출동준비명령을바든 라남사단(羅南師團)은만반의준비를 정리하고 긴장하야 명령을기다리든바 만주방면일본군의 군사적행동이 일단락을고하자 지난일일 아츰에 출동준비해제명령이 나리며 각련대의긴장한 공긔는완화하여지고 곳추긔연습을 시작한다한다

生活難으로 自殺하려해

칠일오전세시경에 시내봉래정(蓬萊町)사정목 십오번지 송치선(宋致善)(三五)은 봉래정 사정목십번지우물에 빠저 죽으랴하는것을 순회하든파출소 순사가 발견하고동리사람들과구조하엿다 그는 여덟사람의 가족을거나리고생활난으로 고난을 격든중그가티 투신자살을하랴든것이라한다

平壤의 落雷騷動

【平壤支局電話】금칠일새벽세시부터 평양을중심으로천지를 움직일듯한 폭우(暴雨)와뢰정벽력(雷霆霹靂)이 계속되여 전시민을 혼비백산(魂飛魄散)케하고드듸여 시내륙개소에 벼락이 떠러지고동세시십이분에는천정(泉町)의전주(電柱)에 벼락이 떠러지면서그 전주에 달려잇는『오일 스위치』등이파괴되며전긔불동이 세시간동안이나 암흑세계를이루엇다 또동대원리(東大院里)두곳에벼락이 떠러지고 도수도과(水道課)동력선(動力線)세곳에나 락뢰가되어 평양수도과에서는긔계운전이불가능하게되여 급수불가능하게되엿슴으로 전긔회사에서는 복구공사에노력중이나 좀처럼 쌀니되지못하야 유규책으로 평양전매지국(專賣支局)에송전(送電)을 중지하고 그것을수도과로 송전하게되여 전매지국에서는 금칠일정오부터 작업을 중지하엿다 또그러고 선교리북부선(船橋里北部線)에또한락뢰가잇서그방면의송전이 불가능하게 되여 백탄광(栢柏炭鑛)에서도작업을 중지하엿스며 이에따러 평양소방대(平壤消防隊)에서는비번(非番)의대원까지비상소집을하야노코 엄중경계중에잇다

在京崇實同窓會

평양(平壤)숭실(崇實)학교에서는 금년이 창립삼십주년 긔념식을거행할터이엿는데 재경숭실교우제씨는 시내파고다공원 뒤문압에잇는송죽원(松竹園)에서 모교 삼십주년긔념축하회를 거행할터이다 회비는매인에 일원이십전식으로서 참석할교우는 시내종로통(鍾路通)이정목구십일번지주일학교련합회(主日學校聯合會)허봉락(許奉洛)씨에게로통지하기를요한다고한다

驅逐艦에赤痢

【吳市六日發電】남중국의배일긔세가 악화하야 오군항(吳軍港)에서명령을기다리고잇든제이수뢰전대(水雷戰隊)의릉파(綾波)구축대(驅逐隊)에서 이십사명의환자와보균자를내엿슴으로 항외삼아도(三兒島)에 매고륙일병원에환자들을수용하기로하엿나

達城救濟工事場에 五百人夫가罷業

賃金最上二十錢也

【大邱支局電話】경북달성군공산면평광동(達城郡公山面平廣洞)에는경북도칭에서빈민구제사업(貧民救濟事業)의나라로사방공사(砂防工事)를실행하든중칠일오전부터동공사장에작업하든오백인부가돌연동맹파업(同盟罷業)을단행하엿다는데 그원인은인부감독에대한불평과임금(賃金)이너무나적다는것이라한다 그들의하루임금은 오전내지이십전이라는엇찬나게적은것으로는 아모리농촌긔할쉽업는로동계급의생활이라하드라도 한사람의하로생활을유지못할것이라고 그가티파업을하게된것이라는데 이후의경과는주목되는것이라한다

◉全世界的流行인瑞西製◉

品質宣傳元價提供

特製クローム側、メタル兩付

示時 定確 體裁 優美

絕對信用本位十年保證付

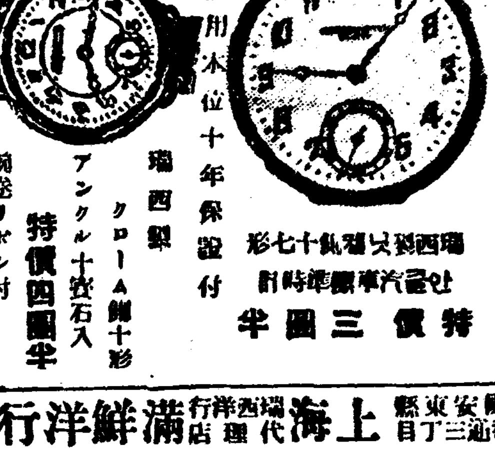

瑞西製 クローム側十形 アンクル十五石入 特價四圓半 腕卷リボン付

各地靑年團學生諸君으로부터注文殺到 國海關稅는弊行負擔함

日本朝鮮보다三分之一安價

瑞西製十七石入 懷中時計 特價三圓半

上海滿鮮洋行 瑞西時計代理店

◎斯界의尖端的京城高等寫眞學院出現!

第一本科 第二速成科 一夜學科

寫眞師養成 男女年齡不拘 短期責任教授

◎學資低廉 失職者救濟目的의主 學則要二錢切手

京城仁寺洞一三二 (電光四七九)

醫學講習生募集

一、本科 男五十名 女三十名 速成科 百名

一、目的 本科 醫師及限地開業醫試驗準備 速成科 醫生試驗準備

一、申請期日 昭和六年十月二十五日까지 (朝鮮文醫學講義錄發行)

入學案內書要二錢切手

京城府外 鷺梁津

京城醫學講習所

謹告

今般本人이四海有志諸賢의愛護之惠澤으로面長의任에就함에際하야紙面을通하야感謝의意를表하오며今後公私大小事를勿論하고面民諸位와一致相議協力코저하오니誠意잇는鞭撻을加하여주시옵소서

慶北金泉郡代項面長 河炳鉉 白

소화불량에天一靈神丸이第一!

第參拾八回生 補缺生徒募集

◎十月新學期開始願書受付締切十月十五日 ◎六個月卒業◎官廳、銀行、會社、商店、就職紹介◎學則要貳錢郵券、男子部、女子部)

京城府茶屋町百四十四番地 實踐簿記專修學院

本校는朝鮮서第一오랜歷史를가지고이미參千七百有餘의卒業生을내어現在實社會에서活躍하고잇다

肛門病專治

肛門病을手術아니하고 藥으로만全治함 京城鍾路三丁目 拾六番地

內科 小兒科 花柳病科 天浩堂醫院 電光六八五番

本人의實印遺失廣告함 圓形正字 全南求禮郡艮文面興大里 姜永澈

受驗準備

十月十五日開講 英語數學 午前午後部 生徒募集 京城水標町四二 電光一三九九

高等準備學院

良品이利得! 으로생각하시면結局發動機는『クボタ』

石油發動機

クボタ (구보다)

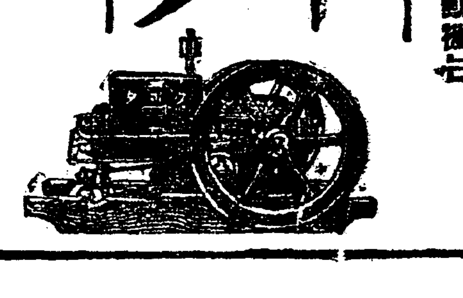

農林省比較審査 最優良推薦品

商工省選定 優良國產品

京城府南大門通五丁目

全鮮總販賣元 杉山商店京城支店

電話本局八八二番

本店 大阪市西區立賣堀南通二丁目

支店 東京、札幌、台北、神戶

代理店募集 カタログ進呈

漁業講話(5)

巾着網漁業과 汽船手繰網에對한研究

黃文建

漁船 고등어巾着網漁業에使用하는漁船은 [illegible] 船力이強하고 速度가快速하여야하는것이며 其他水産에[illegible] 하는漁業의發達을 [illegible] 不同하고 米國에서는 [illegible] 六○噸以上의汽船을使用하며現今朝鮮에서는 三○噸內外의汽船을使用하게된다 [illegible] 本船에는特히 進退自由하고도堅牢하고馬力잇는網을使用하는 漁船이必要하다 其長은普通三十四呎幅七呎半中央深三十三吋假量이다

漁法 『고등어』巾着網漁法은 [illegible] 夜間에使用하는것이나 朝鮮東海의鯖巾着網漁業과 同一한것으로本章을한다

(二)鯖巾着網漁業 朝鮮東海의鯖漁業은 더욱巾着網漁業에適當하야 每年鯖漁期에는此漁具도 漁獲하는量이他에比하야 一般이아는바이다 日本九州地方에서 現今使用하는米國式片手廻巾着網은 朝鮮東海岸것과同一한것으로 二三年前그곳에서 調査한것을參考로發表하야보면이러한것이다

網構造 浮子網 徑三分五厘 綜網二○間長二網 浮子 徑三寸五分長四寸의 『코르크』를約一尺五寸間隔하야一個付着하게하야 一個의浮子網에大五○個의浮子를使用한다

浮子裝網 浮子網에다가網二十四本六層으로七目長二百七十間網을二百間의浮子網에附着

沈子裝網 網入本綿二番 五十目五百間網地三反을沈子網에다가網付下部에網目二十七本六、五節巾三尺長二百七十間網을付着

沈子網 徑四分二子二百六十間의것一個

沈子 重量四十匁鉛三五六○個

沈子配列 沈子網의中央部一○○間에는一尋에十四個 中央部에서魚捕部에는一尋에十二個 中央部에서魚捕部反對側은一尋에十五個

環網 徑三分中의 [illegible] 一尋 二九年을使用

環緒 徑二分中의『마니라』를使用 一尋五分의 [illegible] 을使用하야 [illegible] 一尋五分의 [illegible] 十二個

集網法 [illegible] 集網하기에는 [illegible] 三分或은四分이다 [illegible] 八百匁을너어서此를三分하야 [illegible] 現在各種某料中그것지는 [illegible] 七個半乃至十年間使用하게된다

網保存 『網은漁期後三日間마다하야』 [illegible] 貯藏時 [illegible] 아니한것이잇스나 [illegible] 再次使用時 [illegible] 防止와休漁期間에는太陽으로乾燥를除去할것이다

副漁具 『[illegible]』 [illegible]

使用漁船 [illegible] 火船二隻 網巾五尺七寸 [illegible] 網巾一○尺 [illegible] 網巾十二尺 [illegible]

以上은手操網과 巾着網漁業의 [illegible] 漁業의發達을[illegible] 必然的으로漸次두漁業은朝鮮에서 [illegible] 하나이다 우리는歐米國의漁業狀況을 [illegible] 從業者數는 朝鮮보다적은때比하야 一人平均所得의漁獲物은 恒常幾倍의增加를보이는것이다 이는該地方에서는 漁業의機械化와合理的經營法 그러고處理販賣法의進步와政府의漁業獎勵方法의善良을 어든데잇는것이라할것이다(完)

副業에適切한 海苔生産에關하야 (五)

◇……金日善……◇

여기서 우리는合하야 朝鮮產의海苔가모든條件이具備하얏슴으로 그含在한物質에도優秀條件을가질것을推想할수잇다는것을 承認하고 營養價値論으로도러가자

前記한沃度는前揭分析表의灰分中에含有한것이나 그量에잇서서는 極히少量임으로容易히分析上分看할수업스나 이것은海藻類外에는 絶無한故로重要하다는것이다 미역(甘藿)昆布等海苔에도沃度가 含在하나그分量이極少하야 海苔에未及된다

그러면 沃度라하는物質은우리들의身體內에엇더한影響을밋치는가? 우리들의體內에沃度가업쓰면 喜믄腺의一種內分泌에依하야 生活力을旺盛케하는바 甲狀腺의機能이鈍하야지고 그結果로脂肪이漸漸貯藏되야몸어름이肥大하야지게된다 또그反對로沃度를體內에多量으로攝取하게되면 甲狀腺의機能이旺盛하게되야 눈알이두ㅣ가붉거지는等또는疲勞하기쉽고 숨결이激烈하게되는等 파세도病이라하는病에걸리게된다

□……□

그러나念慮할것업다 造物主란이것을다調和하느라고 어느海草에든지 極少의分量인沃度가含在하얏슴으로過度히沃度를攝取할憂慮는少毫도업다 또한가지甲狀腺 이것은石灰化即骨格이나齒牙等을 造成하는데必要한것이라 萬一 沃度가不足

三、海苔의販路 海苔의消費는 거의全部가日本이다 日本料理에업지못할材料다 海苔의養殖이新興하게된根本動機도 日本產으로需要不足이됨으로 釜山의移住民들이試驗養殖에成功하야 그것이漸次發展된것이다 只今도需要에應치못하는狀態이니 압흐로發展의餘裕는遼遠하다 그外에日本人의사는곳은 어듸나海苔가안가는곳이업다 歐羅巴에도海苔가輸出되니 그곳에잇는日本人食用에主로된다 歐羅巴에는海苔라고업고아지도못하는지라稅關檢査員이조히라고도하고또는묵거잇는것을 爆藥이라고한다고한다이쌔에海苔를가진日本人은稅關官吏의目前에서 이거문火藥조희를한입씩집으면 그官吏의둥글햇든눈이차즘歡해진다고하는이야기도잇다

□……□

그러나味付海苔로하야 輸出을試驗하는中 그成績이良好有望하고 또한米國人도이것을먹어보고그營養價値를試驗하야有利할줄에닷는中에잇다 前者에 米國록크훼라ㅣ硏究所『레ㅣ빈』博士가海苔의營養價値를硏究하고저 日本東京府商工奬勵館에海苔送付를交涉하는等은顯著한實例이다 東洋의一部에局限되엿든 海苔의需要도바야흐로全世界的으로擴張되는過程에잇다

□……□

이와가티 海苔는新興產業界의

이라고하드래도 사람의눈을 석오는데잇스나 먼저 어느빗갈이데서도 두렷이잘보이나 또는떠먼어느빗이사람에게 조흔인상(印象)을주는가? 등을모르면 안될것이다 그런데실험(實驗)으로보나 경험(經驗)으로보나 [illegible] 바탕에누른글자가장 [illegible] 세트라고

다음으로

는 『누른바탕에검은글자』『푸른바탕에누른글자』『흰바탕에붉은글자』의순서이다 그러나이것은 낫의이야기고 밤에는말하자면 『누른빗에검은글자』가가장적당하다 힘것이며『카ㅣ페』나료리점가든야간(夜間)상업가들이나또는종로(鍾路)통가티사람이만히다니는곳의상점에는 『누른바탕에검은글자』의광고의간판을권하고십다 이관계는교통표시기(交通表示機) 라든지 신호기(信號機)가튼데리용하야도 조흘것이다

◇

다음으로 엇더한빗이 제일인상에남는가? 가 문제인데 그는『공중색』(『록과청』)그리고『붉은빗과자지빗』(『黃과紫』)『회색과주황빗』(『灰과橙』)이라고 하겟다 주황빗과공중색(綠과靑)과『푸른빗』(『靑과赤』)과『푸른빗과누른빗』이경험상으로보드라도 확실히 권게의

네가지종

류의 배합(配合)은뚝뚝하게머리속에남게된다 이로써 보드라도 순간적의인식도(認識度)는『붉은빗과푸른빗』이나 『주황빗과누른빗』

은청색(靑色)을조와하고서양사람들은황색(黃色)이나다색(茶色) 계통의빗갈을조화하는경향이잇다 거기에기후라든지 풍토그외에지리상(地理上)의영향이문제된다

또인간의

채색에대한 신경(神經)은 검은빗에 대하야는휴지(休止)상태인데 어려웁게말하자면빗(光)이흡수(吸收)되는까닭이다 그러나황색(黃色)은밝은빗(明色)으로제일위이라고하나 진한편으로는 제이위로서 태양광선(太陽光線)미테서는신경에제일 강하게감촉된다 그런까닭으로 검은바탕에 누른빗이비교적 먼데서도잘눈에 띄이게된다 이외반대로푸른 바탕에붉은빗이되면 대조(對照)가 강하게되어 도리혀먼데서는 잘보인다 더욱 이외의문제로서는 그토지의긔후즉 건조지(乾燥地)나 습지(濕地)나의문제와도회(都會)와농촌의 빗갈의 대한긔호의문제가튼것도 고려하지 안흐면 안될것이다 다만 대개로보면 광고간판 가튼데는 그리큰관심을 갓지안는 편이 만흔셩향인데 이를자세히 생각한다면 계울리 생각할수업는 대단히큰어려운문제이다

群山一年間酒類消費 勿驚!七十萬圓

옥구군서오는술만도십만원

【群山】 군산부내에서소화오년도주류(酒類)소비액은조선주사천점백십오석에 세액이 일만팔천 사□원이요 일본주가일천칠백 팔십부석에 세액이오만삼천륙백 칠십원인데 이에관한가격으로 보면조선주가 탁주(濁酒)사천이백석에구만삼천구백원이요 약주(藥酒) 오백석에 이만이천 오백원으로 조선주판매총액이 십일만륙천 사백원이고일본주가 이십륙만 팔천삼백오십원이며 그외에 군산부내를상대로하고본점을옥구(沃溝)군에둔칠개의 양조장으로부터 드러오는 주류소비액이 적어도십만여원에 달한다하며 각요정가튼곳에서는 며개일본기타 외국품을 사용하는터로서 이것이또한십여만원 가량이 될으리라는바이상총계에 의하면 군산에서 일년동안에 주류소비액이 륙십오만원이라는 놀[illegible]

061034

(民衆保健運動)의사업으로각상공업자들과 지방유지들의후원을어더 오는십일일 령암공보교운동장(靈岩公普校運動場)에서 시민대운동회(市民大運動會)를 개최하게되엿다는데령암의초유의 민중보건운동인만큼 상당한 인긔가 집중되리라하며 동회에대한 규측은 다음과갓다하며일반선수들은 규정에의하야 긔한내로속히참가수속하기를바란다더라

◇參加規定

一、參加選手는一人에三種目과 一回以上을不許함

一、參加選手는參加金三十錢을所定加入書에添付하야競技科目三種目을選擇記入하여提出할일

一、參加手續期限은十月十五日午後十時外지

一、參加申請場所 本報支局事務所 珍興洋服店 吳晩三運

沃溝郡玉山面 [illegible] 設立 ≡ 옥구군

【沃溝】 옥구군옥산면금성리(沃溝郡玉山面金成里) 산동장(山東場)의소속된 소작인 동태여명은 지난달말일 이십사일옥구면뎐리중화리사립야학교(私立夜學校)에서 두용구(杜庸九)씨사회로소작인대회를 개최하고 지주삼곡오랑(森谷五郞)씨를배척하야농장주임삼무행(久木眞行)동삼씨외 지배인구목정행(久木貞行)씨를 배척하기 위하야 현긔삼씨에대한 적선불망비(積善不忘碑)를세우기로 만장일치가결하고 준비위원으로 두용구 리괘순 김배국 송인봉 최효철 리명선 고준석(杜庚鎭、金緖國、宋仁龍、崔孝濟、李明燮、李化三高俊碩)등삼씨를선거한후방금준비에 분망중이라는바 현긔지주삼곡오랑씨는 군산 미곡상조합장을비롯하야군산실업계에중추가되는터나데원래천성승이인후(仁厚)하야일반소작인의층송이 항상끈치지 안는터이라는데근래악덕지주들의가혹한착취로인하야 각처에서소작쟁의가 봉긔하는이쌔에실로군계일학(群鷄一鶴)의감이업지안타하야일반의칭송이자못굽다한다

九月의氣候

今年은夏期의前半이朝鮮이나日本을通하야稀有의冷氣가繼續하얏스나農作上에가장重要한八月에드러서는中部以北에前後二回나颱風이襲來하야 그經路에當한海陸의風水에被害도甚大한바잇섯스나 그러나全國的으로본다면氣候는順調로되어冷氣를一掃한바로 農家는一般的으로 겨우若干의愁眉를폇섯스나 八月末에는 빨드게도冷氣가卓越하얏슴으로 農家에서는 季節을超越한秋冷을念慮하게되어 다시금早冷을念慮하게되어 가든째는 全鮮的으로 上旬과冷이엇스나 九月十二日所謂二百二十日의厄日에는 關釜海峽(朝鮮海峽)을넘쓸고日本海를向하야 颱風이잇섯고其後로는秋晴이繼續하야 時히彼岸前後十餘日에亘하야 絶好의가을ㄷ氣가繼續하얏스나 氣溫은平年보다 또는그以上으로되어中部以北과가튼地帶는 大槪高溫을持續하엿슴으로 早冷은一時的의것이엇섯스나 九月二十五日로부터九月二十七八日에 亘하야再次關釜海峽을襲하고 日本을掩襲한今年夏季로서 第四回의颱風으로因하야 日本서는적지안흔被害를입엇스나 朝鮮서는 南岸地方이時化이엇스니만큼 格別한影響은업섯고 月末에는 多節의 先驅라고할北西季節風이불어 갑작이過冷하게되여 中部地方에서外지 初霜을보기에이르럿다

△……▽

以上은 九月의氣候推移槪要이나 月中을通하야본다면 氣溫은南鮮과北鮮의 沿岸은平年보다 一度以內의低度를示하얏스나 中部로부터 北鮮의內陸에亘하야는 多少高溫이엇고雨量은 南鮮과 北部에만힛스나

[illegible] 中部는 五個月外의夏季로 多少不足이엇스나 其他는多雨이엇다

△……▽

日本方面으로 [illegible] 하얏다면 大體로가朝鮮과 平年과比較한다면 中鮮西部에 적고잇든것은오로北海道에서九州外지 조금高溫이잇섯다 雨量은 平年을突破한곳도잇스나 大體로寡少이엇다

△……▽

要컨데 九月의天候는 朝鮮과日本을通하야보면 海峽方面은二回나 颱風이襲來를바뎌局部的으로는 風水의害를입엇스나 彼岸前後에 良好한天氣가永續되엿슴으로 氣候의狀況은 그래도順調로經過하얏다고하겟다

△……▽

더욱十月은 年中의好季節로 晴好의 天候를엇을수잇스나 一雨가잇슬째마다 氣溫은나리는形便이고 또비해로저운季節風이무러와서 北鮮에서는 水害를보고 中部地方에는 霜降의時期가 갓가히切迫하얏다

法律顧問

【問】 甲이乙에게三年前金貳百圓月二分利로하야八個月間期限으로借用한바甲은該期限이到來함에借用元利金을返還을要求하엿슴니다當時乙의言이遺失하엿노라고하기에甲은乙을信任하고別달은證을바다둔일이업슴니다

二、到今하야乙은前記遺失하엿다하던借用證을甲에게呈示하며償務(?)履行고이오며訴訟을提起하겟다하오니全然乙의行爲는惡意로借用證保留한것을奇貨로하야不當利得을取할意使이오니甲은乙을相手로刑事問題를起하여處罰케할수업슬가오民刑事間分別하여詳細히敎하여주시오當時立證이有함니다(安東金生)

【答】 詐欺未遂罪가成立됨니다마는乙이貸金請求訴訟을提起하거든抗辯立證하여도充分하겟소

【問】 垈地上建物은數十年前에建築하야累次轉賣以來인바現垈主가使用上建物을撤去케하라면法律上可能하며먼저進行手續如何

但前垈地主와契約이無하야數年前새로買受한垈地이매撤去手續上豫告期限이如何先히內容證明通知가如何(濟州梁生)

【答】 不法占據가됨으로家屋撤回請求할수잇고豫告期間업음니다

【問】 一、本人의家屋十餘間을支那人에게賃金으로給하고每月收金하고彼此契約은無하오十年間이나

一、不意今月初에支那人이過失로白晝에失火하야全消되엿소損害는彼人도商品害하고本人은家屋全部消滅損害가되엿소然하온데其原狀回復하거나損害請求하거나하기로하온데彼人이不應하오니如何하게處理하면法界公正이되겟슴니가(南原生)

【答】 失火의重大過失이업스면損害賠償의原狀回復請求못하오

(以上李仁辯護士答)

오로할것업시 興南工場!興南工場하면서 男負女戴하고모혀들게되야 四五年間에急激히人口의增加를보게되엿스니 이제그의數字를들면 昭和二年에朝鮮人六千五百人 日本人一千二百人 中國人八百人合計 八千五百人이든것이 今年四月末의現在를보면 朝鮮人一萬五千四百二十三人 日本人七千三百六十七人 中國人二千二百七十人 西洋人一人 總人口二萬五千六十一人이라는 飛躍的現象을나타내게된것이다

×

이와가티好景氣를豫算하고集中된流離群은 街頭에차고넘어서 저各各生存舞臺에올자 生活戰線에서 尖端的으로싸우게되는데 朝室工場에서試驗밧고使用된職工과 指定人夫以外에는날마다일거리를찻지못하고 사흘에한번 혹은나흘에한번식十二時間勞働에五六十錢의賃金으로그날그날의生命을維持하여오다가 지난해의不景氣와 工場建築工事完成으로因하야 自由勞働者는 모조리일거리를일어버리고 一部의職工外지도解雇를當하게되야 興南地帶는完然히失業洪水에싸저 그들은飢는父母 어린妻子와가티飢餓線上에서世上을咀呪하고잇스니 그들의주린몸과 여윈살에사무치는不平不滿은 얼마나클것인가?(續)

今にも息がきれる ぜんそくにスペロイン

一服 으로아는 스페로인의偉大한 作用과特効

◇스페로인 의强烈한藥効는喘息患部에卽時作用하는까닭에今時에숨차서못견딜地獄이던喘息의發作도곳멈처지고安眠도할수잇게된다。

◇스페로인 은氣管支加答兒頭强한기침에도잘들으며咳이업서지고咽喉가시원하게되며 呼吸이平安하게됩니다。

◇스페로인 의効力이이처럼偉大하지만 『모루히네』『헤로인』『아드레나인』等가튼毒劇藥이아닌까닭에얼마連服하던지몸에해는絶對로업습니다。

◇스페로인 은百日咳。感冒、神經痛、偏頭痛等에도驚嘆할만치効力이잇습니다。

◇스페로인 의實驗者는努力偉大한것과速한데는놀래고깃버함니다죽게괴롭던喘息患者에도참말로救援의神입니다、躊躇말고至今곳實驗하라 仔細한病理說明書는藥中에添付하엿슴니다

藥價 六日分 一圓 十五日分 二圓 廿五日分 三圓 四十五日分 五圓 百日分 十圓

送貨前金은無料代金引換은三十錢增

スペロイン發賣元 合名會社 東亞藥園 大阪市天王寺區東平野町三丁目 電話南[illegible]一五番 振替大阪七五一四番

全國有名藥店에잇소 偽物注意

注射以上 高貴藥配合

喘息特効劑 喘息特効藥 スペロイン SUPEROIN

特約店 京城南大門通四丁目 新井藥房 同本町 木村藥房 釜山辨天町 藤田藥房 釜山大和町 [illegible] 平壤 黑田藥房 大邱本町 森田藥房 大邱 [illegible]

祝龜浦分局設置

東萊郡龜浦面金城里 山成麵子商會 金永奎

東萊郡龜浦面金城里 山城麵子合同在一商會 主任 李在植

東萊郡龜浦面金城里 山城寺麵子販賣部 主任 尹成道

東萊郡龜浦面 大泉酒造合資龜浦會社 尹周得

東萊郡龜浦面 山城麵子工場 主 尹錫千

東萊郡沙上面面長 崔明立

大渚水利組合

東萊郡 龜浦面事務所

朝鮮龜浦 龜浦長事組合 代 黃禎讚 電話五○番

東萊郡龜浦山 山城麵子共製所 金寅得

東萊郡龜浦面 面協議員 權泌淵

龜浦面外組合 組合長 林鳳來

龜浦面金城里 酒類醸造場 主任 黃吉洵

東萊郡 山城寺麵子製造工場 朴根秀

龜浦面 [illegible] 鐵佑

東萊郡龜浦面 協議員 張仁宅

영국 데일실 비ー하이부

●頭痛에는 ノーシン●

京城金弘瑄內科醫院 京城府鍾路(總督府醫院東側) 電話光三三番 振替京城五七[illegible]番

年賦定期貸付 普通銀行業務 —×— 日本銀行代理店 日本勸業銀行代理店 朝鮮貯蓄銀行代理店

株式會社 朝鮮殖産銀行 京城府南大門通二丁目百四十番地ノ一

資本金參千萬圓 頭取 有賀光豊 —業— 全鮮各地에支店出張所五十七個所及內地大阪에支店잇슴

生食 說明書送呈要郵券貳錢 切手貳枚京城府外新設里朝鮮保康會

仁寺洞 朝鮮劇場

十月七日부터特別大公開 時間料金[illegible]

◇파라마운트社映畫(發聲) 實寫 파라마운트뉴ー스 全一卷

◇파라마운트社映畫(發聲) 映畫 眞珠목도리 一卷

◇파라마운트社特作(發聲) 映畫日本文字幕 喜劇 極樂島滿員 九卷 監督 레오맛카레이氏 主演 잭·오키氏 스·흘氏

大名篇 모록코 十卷 監督 조셉폰스탄박크氏 主演 아돌프 멘쥬氏 게리쿠바氏

第一回에온파예·돈와함이第一의大歡迎이고大滿員입니다 第二回에모록코를오십시요 大週 第三回 拔群者、란고、 豫告 巨人、放浪의王一者、스위레이、몬테카르로、西部墨影、다부、바도少將、南極探檢、러브파레ー드

이것만으로 음식맛은 일등이외다

味の素 아지노모토

李王家御用達 本舖 鈴木商店

61034

國際聯盟理事會 來十四日再開乎

【쥬네바六日發電通】 滿洲事件에關한理事會는滿洲其後의事態가依然히不順하야各所에서不祥事件이續出하고且各國領事로부터의報告도『十四日까지에日本軍이滿鐵附屬地城內에撤退함은不可能하다』고述하엿슴으로理事會는畢竟十四日再開하게되리라고觀測된다 그리고理事會에는『브리앙』『그랜듸』『레딩』氏等有力한政治家가出席하야日中紛爭解決을促進하려고要望하며關係者는實現에奔走中이다

國會期압두고 米兩黨策戰

【華盛頓三日發電通】 十二月의國會開會를압두고共和民主兩黨은議會作戰에腐心하는바下院에서는勞農黨員이一名잇는外兩黨은二百十四名의同數임으로兩黨의猛烈한白熱戰이展開되리라豫期된다 그리고시카고에서出馬한民主黨의스턴리•쿤츠氏는昨年十一月의選擧投票를調査한結果自己가當選되엇다고主張하고잇다 그他同僚의係爭이數名잇서此解決如何는兩黨勢力에重大한變化를보리라고期待된다

日本政府撤兵通告 六日理事會에提出

【쥬네바六日發電通】 日本政府는六日付國際聯盟理事會에對하여如左한撤兵에關한通告를送하엿다

一、鐵道附屬地城守備援助키爲하여派遣되여잇든朝鮮大隊는其所屬根據地에歸還할命을受하엿다

二、營口鐵道沿線에集中되여잇든大石橋守備隊所屬의百六十名은旣히其所屬根據地에歸還하엿다

三、吉長線沖線에派遣되엇든鐵嶺守備隊의百四十名의兵士는其所屬根據地에歸還하엿다

前宣統帝傳儀 奉天에密行說 各方面에서注目

【上海六日發電報聯合】 天津에住居하든前宣統帝傳儀氏가秘密히奉天에赴하엿다는報道가北平에서當地에傳하야各方面에動搖를惹起하엿다

日中交涉압두고 張氏親露態度

【哈爾濱五日發電通】 張學良氏는政治的、經濟的으로日本을牽制하고倂하야滿洲事變에關한日中直接交涉을自國에有利케하기爲하야莫斯科에잇는莫德惠氏에訓令하여東中鐵道問題에關한露國側과의交涉에서此際어떤程度의犧牲을하여도露國과提携하여滿洲事變에對한列國干涉의端緖를開하도록努力한다는說이잇다

內田滿鐵總裁 本庄司令官會見

【奉天六日發電通】 滿蒙問題에對하야政府와協議하기爲하야歸朝途中인內田滿鐵總裁는六日午前八時半着奉大和『호텔』에드러午後二時부터關東軍司令部에本庄司令官을訪問하고三時間餘에亘하야種種協議한바잇섯다 總裁는九日까지奉天서滯在하고其間本庄軍司令官土肥原市長林總領事木村奉天事務所長을爲始하야在奉有力者와會見하고滿洲事件對策을協議한後京城에赴하야宇垣朝鮮總督과會見協議한後上京할豫定이다

張學良氏가 顧、羅兩氏重用 南京、廣東의連絡圖謀

【奉天五日發電通】 張學良氏가滿洲事變發生後外交官出身의顧維鈞氏를起用하고南京과의連絡에當케하고잇는것은國民政府가王正廷氏辭職後外交部長업시事務次長의王家楨氏가歐洲에赴하여不在임으로政務次長李錦綸氏一人으로는此難局을打開키不得하여外交部는當分委員制를改할意向인데張氏는此를機會로하야顧氏는南京政府와의連絡係로한것인데張學良氏는一方羅文幹氏를廣東에派遣하여廣東側과의連絡을圖하고잇고此等親米外交家의指導에依하여難局을有利하게하려는張學良氏의今後態度는注目에價値가잇다

重松支隊動靜

重松支隊는三日李家臺에서中軍의狀態를偵察하고一中隊를孤家子에派遣하여同胞罹災狀을偵察하는等詳細한調査를遂하고且極力同胞慰撫에努力하고四日李家臺發開原에向하엿다(朝鮮軍司令部發表)

匈牙利中世紀風의建物

寫眞은헝거리아의首都(부다페스트)의建物이니中世紀그대로남아잇습니다

滿蒙獨立運動 一時的現象에不過한다고 張學良氏는樂觀

【北平五日發電通】 滿蒙各地獨立頻頻하여中國側은極度로神經을날카우고잇는바張學良氏는案外樂觀的으로昨夜도某日本人과의會見에서此等은一時的現象으로서結局自己의勢力範圍에드러온다고하며奉天歸還의日을信하고잇섯다

廣東側憤慨說

【東京五日發電通】 上海四日發某所着、廣東南京和平成立說이傳하엿스나蔣介石氏가張繼氏等南京代表에게보낸通電에依하면蔣氏는自己下野에는등이지안코反히香港에서決定한和平便法의修正을要求하엿슴으로廣東側委員은大憤慨하여蔣氏가自發的으로下野하기까지는交涉을停止하고잇다

學良勢力膺懲을 全滿日本人大會決議

【奉天六日發電通】 緊急全滿日本人大會는五日午後七時春日小學校에서開會滿洲各地에서集合한代表의熱烈한演說이잇섯다

一、東亞永遠의平和를圖키爲하여張學良勢力의徹底的膺懲을期함

一、善良한中國人과는親善關係를敦厚케함을期함

一、日本軍今回의行動은正當한것으로中國側에서善隣交關係를回復치안으면斷然保障占領을解除치안음

一、滿洲各地掠奪虐殺의蠻行을敢行하는東北敗殘兵의徹底的掃滅을期함

一、條約에根據를有한正當한日本의權益은遲滯업시伸張케할것을期함

이라고宣言을하고一千名을넘는聽衆은熱狂하는盛況을呈하고同十時半散會

呼倫貝爾獨立軍 結氷하기前에 中國警備軍掃蕩計劃

【哈爾賓五日發電通】 蒙古獨立을標語로하는呼倫貝爾獨立軍隊는中國軍에比較하여近代武器를가지고其兵力을輕視할수업는바滿洲事變을轉機로多年의目的을達成키爲하여結氷期에入하는同時地方中國警備軍을一氣로掃蕩할計劃이라한다 此로因하여海拉爾方面의住民은極度의不安으로續續哈爾賓에撤去準備中이다 哈市領事團도蒙古의軍事行動을重大視한다

文部省節約 不承認協議

【東京五日發電通】 文部省에서는四日日曜에도不拘하고文相官邸에서省議를開하고大藏省이提示한明年度豫算六百萬圓節約에關하여協議結果文部省은此를絶對承認不能이라고協議하고다시學制改革에對하여協議하엿다

英國金本位制停止와 그世界史的意義【七】

朱 抨 魯

資本主義世界經濟가大戰後의破局的蹉跌狀態로부터 脫出해서所謂『安定化』의 過程을거릿슬際 即一九二〇年부터一九二四年間英國의貨幣史는『例푸레이순』과『데푸레이순』間을彷徨하다가 同年四月十日가有名한『또스案』이成立하고 이어獨逸이金本位制를 採用하자英國保守黨內閣의 年來의持論이든『磅貨를弗貨와對等하게하는』政策은畢竟은 一九二五年四月二十八日부터施行된 金本位制復歸助成法에 그終結을짓는것이다 따라서一九二〇年十二月金銀輸出禁止法이란 一片의條文으로因해國內에 監禁되엿든金은다시금옛날의『愛人』의 품에도라갈수가잇섯다 同時에金輸出解禁 金一온스에對해서 三磅十七志十片半의 平價로金地金과 兌換하는것이엿스니 이는 中歐에서의 英國生産物市場恢復 獨逸과의金利競爭의有利等을 意味하는것이엿스나 結果는그의反對로 戰後英國産業의不振이累進한바와갓치 海外市場資力減退 後進國勝頒各地의急激한 工業發展에잇다하면 理平價解禁은 即外貨로換算한英國商品價格의騰貴를結果해서 世界市場에서의戰爭力의微弱 消失을招致하는것이엿다 이로써보면英帝國產業의深刻한不振 따라서今番의恐慌金輸出停止는 그端을一九二五年의金解禁에致하엿다고 하여도過言은아니다 勿論그것이唯一의原因이아닌것은 贅言을不要하는바이지만

以上 英國의金本位制採用은 그러나 停止前의그것과는判異한것이엇다 例前의金貨流通本位制와對立하는金核本位制니 金核本位制는金爲替本位制 金塊本位制는그亞種으로한것이요 英國이採用한金本位制란正確히말하면이金塊本位制인것이다 英國의自由鑄造를禁止하고英蘭銀行에限하야 金貨의그것에잇서서는 金四百『온스』를最低限度로銀行券、政府紙幣와地金과의兌換에應하고 이金地金의輸出入은自由이엇다는것을附言하여둔다

十四

以上에서槪觀한英國이當面한經濟的、財政的危機及金本位制停止』란命題外지到達한것이다 그러면英國의이命題는如何한世界史的意義를가젓는가? 資本主義經濟組織을 問題삼는限金本位制란 必然的이요金本位制의 必然性은商品生産社會의要請 貨幣의必然性 따라서商品의 分析부터 始作하여야할것이다 그러나 여기에는그것이 當面의問題가아니며 以上十二節에畧述한데옷친다 그러나今番의 英國金本位制停止가九月二十一日부터向後 六個月間이라하나 그는商品生産이繼續되는 限當然히復歸하여야할運命을가진것이다 設或六個月後에는 金銀複本位制로換骨하지아니할가하는一部의疑問이잇다하드래도 國內經濟가世界經濟의一環이요 따라서貨幣가貨幣인同時에 世界貨幣인동안國內的으로는貨幣의 金屬性的制限을 거위完全히克服하는듯이보혀도 世界經濟가全部同樣하게組織化되지못하면 換言하면 生産이社會的生産이되고社會的管理下에 두어지지아니하면 貨幣의必然性을止揚하지못할것이다 그러면 이러한必然的인貨幣이어서는金本位制停止의는 如何히作用하는가

이그依據할標準을喪失하고正貨輸送點이止揚한다 貨幣價値의暴落은即物價의騰貴를意味한다 여기에서停止의全幅的影響은 兩面을 부르조아지ㅡ特히 貨幣資本家와푸로레타리아ㅡ트의 產業에잇서는 脅威하는것이다 産業에잇서는輸出은 輸出獎勵金을밧는 程度로活氣를띄우고 輸入은阻追을바들것이다 輸出産業保護는國內産業에活氣를源하고 어서는 對外爲替價値를引上식혀 平價外지回復식힐는지도몰은다 그러나英國의輸入品의多數인食料品은假使爲替相場이 五%低落하엿다면 그만치輸入關稅를引上한것와同樣의 負擔을그需要者에게 加重하는것이다 따라서直接의影響을大衆的으로입을것은勞働者와定收入者임이分明하다 여기에金本位制停止가 그팟시스트內閣『擧國協力內閣』同樣 勞働者 勤勞階級을向해서의金融資本의 攻勢를說明하는것이다 外國攻勢는그러나(米 佛)等에 壓迫되여

策으로 그의活路를 勞働者勤勞階級의 犧牲우에 차즈려는 末的努力의 表現에 不過한다 따라서 階級鬪爭의 激化 經濟界의 再混亂을 通해서 다시금 恐慌의必然性을孕胎하며 資本을脫出하려는 코ㅡ펌늬스트的轉換을惹起하는것이 아닐는지? 日本따라 個別的影響으로보면 日本의直接影響下에 서지안흘關係上日本의在外正貨는 거의米國에두엇스니外 瑞典 丁抹가리直接 影響을입어金本位制를 停止하는일은업슬것이요 萬一『日本이』金本位制再停止를한다면 그는 日本의經濟界가헐수할수업는窮狀에達하엿다는 속일수업는告白일것이요 正貨의流出이太甚한 昨今 日本銀行의利上等은想像할수잇는것이다 事業界로본다면印度貿易에잇서서 棉業競爭에日本은甚히不利할은 現實이 잘보혀주고잇다 여긔에서當然히金偏在의問題 빨아서米佛의金武裝問題를取扱하여야할것이나 事情으로後期를約한다 (筆者)

하고和平統一會議는廣東側要求로五日로延期되엿다 그리고蔣氏內心은胡漢民氏等의自由回復는臨時此를實現하나蔣氏下野問題及此에關聯한廣東側要求에對하야는改造는上海의和平會議外지保留할듯하다

戰債賠償金 再次延長案 米政府에서論議 銀行側도贊意表示

【華盛頓五日發電通】 후ㅡ버大統領의共和、民主兩黨有力者招待에關聯하여米政府內에서는戰債賠償金모라토리엄을更히延長할可能性에對하여論議되어銀行家는其延期에贊意를表하고잇다 一方民間消息通間에는近近歐洲의某國에서今一次후ㅡ버氏로하여금世界經濟界를好轉케할途를開케하고키重要한提案을할것이란擬測이行하고잇다 그러나其內容에對하여서는아즉具體的인것이明確히되지안엇다

西班牙國民會議 討議가大混亂에빠저 首相은辭職聲明

【마드리ㅡ드六日發電報聯合】 今後西班牙國民會議의討議는一大混亂에陷하야首相자무라氏는閣員席을去하고一般議員席에着席하야首相의職을辭한다는旨를聲明하엿다

英首相이 議會解散奏請

【倫敦六日發電報聯合】 『맥도날드』首相은議會解散奏請코저六日午前九時十五分『파킹검』宮殿에伺候謁見을許하엿다

羅馬法王이 慈善參加飛檄

【바틔칸市三日發電通】 羅馬法王씨우스十一世는世界不況의現實을直視하야數千萬의人類가多季를압두고飢餓와酷寒으로苦痛을밧고잇다 새로운危機는切迫하엿다고顧한回狀을發表하고世界에向하야慈善從事軍에參加하라고激한바잇섯다

敗殘兵과馬賊이 滿鐵附屬地襲擊 討伐隊는四名死傷

【四平街五日發電通】 奉天軍敗殘兵과馬賊으로成한二百名의一團은五日午前十一時滿鐵線蛇山嶺(四平街南八哩)附屬地를襲擊하여獨立守備隊第○大隊第○中隊는木原特務曹長指揮下에三十七名、憲兵警官十數名四平街發驅油動車로同地에急行한바中軍의砲擊을受하여中軍은機關銃을猛射하여日軍은苦戰中一等卒佐藤富雄戰死、伍長戶谷作治、一等卒加賀谷富治、五十嵐啟蔘、貫通銃創을밧엇다 急報에依하여齋藤中隊長全力을擧하여午後六時應援에向한바中軍은死者八名을遺棄하고退去하엿슴으로午後十時四平街에撤歸하엿다

內務省失業救濟 總額一億一千六百萬圓

【東京七日發電報聯合】 昭和七年度失業救濟事業審議키爲하야內務省은六日午後復興局에首腦部會議를開하고協議한結果總計一億一千六百萬圓의失業救濟案을作成하고近近大藏省에提示하여諒解를求하기로하엿다 또社會局關係一般失業救濟事業中六年度救濟事業으로써東京大阪神戶橫濱을中心으로五百萬圓에達하고豫定임으로七年度救濟는總額一億一千百萬圓으로된다

大藏省原案에 各相一致反對 藏相態度가注目處

【東京五日發電通】 五日閣議開會前安達、南、田中、小泉、町田櫻內、原各大臣은來年度豫算編成에對하여井上藏相이提出한案에對한懸議이잇섯는데安達內相은大藏省案은到底實行不可能이라고述하엿슴으로各閣僚의意見도此에一致하엿다 이로써若槻首相은閣議開會劈頭別項과如히注意를與하엿는데閣僚는一言도發치안코無氣味한空氣가떠돌앗다 散會後小泉遞相은閣僚의意嚮에依하여豫算案의實行不可能을首相에게進言하엿슴으로首相도此點如何에處理할것을深憂하고잇는模樣이다 一方井上藏相도省議合間題도一致되고又豫算編成에對하여意見不通이면面目이全혀업게되어藏相의態度도注視된다

英擧國一致內閣 八日에下院解散 十月廿七日總選擧

【倫敦五日發電報聯合】 맥도날드氏를首班으로한英擧國一致內閣은五日夜緊急閣議를開하고二時間동안審議한結果맥首相에依하여發表될宣言書에基하야直時總選擧를行하기로全員一致를보앗다 此結果七日下院을閉會하고翌日直時解散을하고十月廿七日總選擧를行할것으로期待된다 本日閣議에서決定에基한閣內議論는事實上關稅問題總選擧方式의問題에서一掃하고且臨議를中心方式의對하야現協力內閣에게『維持에對한意見』을附與할것을呼訴하기로決한것이라고한다

下院에서의 맥首相演說

【倫敦六日發電通】 英首相맥도날드氏는六日下院에서如左히演說하엿다

余는本日午前陛下에拜謁仰付하고議會의解散을奏請한바陛下에서는余에게其權限을附與하엿다

張氏가鮑氏를派遣 閻、馮의來平要求 協力外侵略에備할方針

【北平五日發電報聯合】 張學良氏는姜者鮑文越氏를太原에派하여閻馮兩氏에게奉天事件의經過를報告하고同時에協力하여外國侵略에備할것을要請하엿는데閻氏는旣히來平을受諾하고馮氏도近日來平하는同時協力할意思를表明하엿다

在滿朝鮮人 保護키를決議

【奉天五日發電報聯合】 鐵嶺奧地에서當地에避難한多數朝鮮人은四日同地에서朝鮮人大會를開하고在滿朝鮮人保護를決議하고此를五日當地關東軍司令官에陳情하엿는데司令官은此를諒解하고善處할旨를回答하엿다

하고且關係當局에要求하엿다

張氏顧問辭職 柴山少佐가

【東京六日發電報聯合】 日陸軍에서는張學良氏와絶緣하기로된外닭에同氏의軍事顧問으로北平에派遣하엿든柴山少佐의進退는自由意思에任하엿든바同少佐는軍事顧問을辭할旨를陸軍省에申請하엿슴으로同少佐는關東軍司令部附屬으로奉天에赴하기로되엿다

各省에提出 土木職員會議 整理反對決議文

【東京四日發電通】 四日一橋會館에서開催된內務省土木職員會議는整理反對決議文을意見書로外內務、大藏兩省及關係方面에提出하기로하고全國四五百名의內務省土木職員에對하여檄文을發하여各自右決議에贊成하고結束을堅固히하기로激勵하엿다

土木技術官의 全國會議開催

【東京四日發電通】 內務省土木局整理案에反對한土木技術官의全國會議는急電에依하여急遽上京하엿다 各土木出張所長을迎하고四日午前十時半神田의學士會館에서開會中川技監이三日의內相과의會見顚末을說明하고三日協議會에서作成한決議案을提出하고其可否를附하여代表의意見開陳에入하엿다

行政整理와 低資九百萬圓 今井田總監談

【東京五日發電報聯合】 政務打合으로滯京中이든今井田總監은六日夜東京出發途中大阪에드럿다가七日午後大阪發歸任의途에登할터인데所管政務에關하야五日左와如히語하얏다

多年考究中의朝鮮總督府의行政整理는政府의行政整理準備委員會의意見과大體一致되야五日午後同準備委員會에서左의決定을보게되엿다 爲且低利資金約九百萬圓의件도政府와의間에諒解가成立되얏다 此低利資金은高利負債의整理에用할것이며又本年度實行豫算의件도大體打合되얏스며來年度의財政計劃을樹立하야豫算編成을行할터이며北鮮의開拓方面의開發特히鐵道의建設計劃等에對하야는朝鮮總督府로서의意向과方針만은政府에充分說明하얏다 그리고又政府로서도此에對한言質은엇지안하얏다 最後에在滿朝鮮人의保護에對하야는軍部及拓務省에萬全을期하기로依賴하얏다云云

商大如水會도 廢止案反對決議

【東京五日發電通】 東京商科大學卒業生으로組織된如水會는四日午後臨時一般會員總會를開하고二百名出席左의決議委員二十七名의實行委員을擧하고學生並教授會에合流하여目的貫徹을期하기로되엿다

決議

東京商科大學에現存하는商學專門部養成所及商業教員養成所廢止에反對하는것은東京商科大學의根本精神을破壞하는一大暴擧로吾人은此廢止에絶對反對를表하여此廢止案의撤回를期함

商大生籠城

【東京五日發電通】 商大專門部廢止에憤慨한商大生二千名은反對目的貫徹키爲하여今夜부터校內에籠城하기로되엿다 又佐藤源子等은學生運動에共鳴하여中島男으로하여금各方面에反對陳情을하게하엿다

世界名作戲曲紹介

月出 (全一幕) (3)

그레꼬리夫人作 崔珽宇譯

【순사부장】 가라는데왜안가

【남자】 잠간만기대려서이소리를도러봅쇼 (노래한다)

『못쓴근처에 부자 농부딸이 하나잇엇습니다 상유에 병정을 사랑햇는데 그일홈은『또니하ㅡ른』 어머니는헐에게일넛습니다『하이랜드』군복입은병정하고 혼인을 네가한다면

【순사부장】 듯기실혼다 곳쳐

나는 밋쳐 커나라로갈지경이다

【남자】 (소리책을 차가지고슬금슬금 충머로간다)

【순사부장】 어되를가?

【남자】 가라고그러시니까 가는데요

【순사부장】 영터리수작을하지말어 그길로가라고 누가그랫서 시내로 도루가란말야

【남자】 시내로 도루가라구요?

【순사부장】 엇개를 붓잡어서 자긔압흐로 그남자를 쓰러잡어당긴다 내 길을알으켜줄테니 웰니가 !무엇하려여긔잇느냐 말야?

【남자】 게시를한참보다가그것을손으로가르치면서 나리! 나리게서 무엇을여긔서 긔대리시는지 알엇습니다야?

【순사부장】 그게네게무슨상관야?

【남자】 나리에서 기대리시는 그놈을 쳐가잡아니까하는 말솜이올시다 커는 그놈을아조잘압니다 자ㅡ그러면 가겟습니다

(어슬넝 어슬넝 간다)

【순사부장】 그놈을 안다고? 이리로와! 그놈은 엇더케생긴놈이냐?

【남자】 나리! 그리로 오라고 그러시니 커를죽이려고 그러십니까?

【순사부장】 그런소리는 왜해? 이놈아!

【남자】 잘못햇습니다 커는가겟습니다 상금을 십갑천준대도 나리하시는 일은못하겟습니다 (무대를떠나 왼편으로 간다)십갑천을 준대도 못할일야!

【순사부장】 (그남자뒤를 쌀니쫏차오면서) 이리로와 이리로(쓰러잡어단긴다)

【순사부장】 그놈은 엇던놈인데 너는그놈하고 어되서 맛낫단말이냐?

【남자】 커고향인 큰러아는쿤에서 그사람을 보앗요 보면은 소름이끼치는 사람이올시다 가리잇스면 참 무서워못견되겟어요

【순사부장】 무기가업고 운은 엇더케 만흔지살이녹커 등 날란지가러 아조얀한답니다(흥분해한다)

【순사부장】 그러케 무서운 놈이냐?

【남자】 그쎄는 그랫습니다

【순사부장】 정말그러커?

【남자】 커의동내에 『애리보ㅡ』에서온 경부가 잇섯는데 참불상하게 죽엇세요그자가 동맹이로 때려죽엿습니다그려

【순사부장】 경부가 그러케죽엇다는소리는 못듯엇는걸

【남자】 그야 그러켓습죠 세상에 알어나는일이 어되 모두신문에남닛가? 스러고 평복한순사도 또그런일을 당한때가잇섯다구요! 커ㅡ킬매티에잇섯든순사긔숙사를 습격한지 얼마안돼서 일이올시다 달이밝엇세요……똑오늘밤가티!…… 해안이고……그러치만 자세한것은 몰으겟습니다

【순사부장】 정말그래?참거긔는 무서운데로구나

【남자】 그러쿠말굽쇼 나리께서는 그쪽에스시서 그쪽만경계를하시니까 그놈이 부두이는 편에서 온다고 생각하시자요 (가르치면서) 그러치만 그놈은 커편으로와서(가르치면서)나리께서 영문도모르시가 전에 나리에게로 떰빌것입니다

【순사부장】 그런놈을잡으려면 경관대가 전부 여긔와잇서야될것이다

【남자】 나리얼해잇서도 상관업다고그리시면 커도이편을 망을보고 잇겟습니다 커똥우에좀안커도 관계찬치요?

【순사부장】 그러면 너는 그놈을잘알겟기도하지

【남자】 십리밧게서도 다ㅡ압니다

【순사부장】 그러치만 현상금을하달나고 그러지는안치

海外뉴ㅡ스

夫人을外相秘書로

英國의擧國一致內閣으로外相의椅子를어든 레딩侯는去八月六日新夫人과華燭의典을擧하고 直時巴里로新婚旅行中이엇는데 政變이이러나 外相에就任케되자 蜜月의旅行도中途에그만두엇다한다 그代身으로夫人을正式外相秘書로 任命하엿는데 男便보다十三年이나年下이라한다 그夫人은過去數年間侯의秘書로一九二一年부터一九二六年外지侯가 印度總督이든時도同伴하엿다한다

授業料를獻物로

弗의國亞米利加에서도不景氣가甚하여 大學學生의授業料를不納하는者가만흔모양인데 모ㅡ리스•허ㅡ베大學總長은授業料를納付할金錢이업고 獻物이잇는者는 現物로라도納入해도無妨하다고하엿다 그러하야 그바든獻物은 大學食堂에서使用하는모양이라한다

▲謝告 梁在厦氏의『紙鳶時話』는事情으로因하야中斷되게되엿습니다

가정

오늘의약속◇◇◇◇
◇◇◇◇오늘에할일

우리가 우리의살림사리를 드려다볼때에무엇이 만족할것이 잇겟습니가만은 언제나우리는 먼-미래를두고서 모든것을큰 흔히 예비를하여 노하야하겟습니다 우리는 마치원정(遠征)하려나아가는병사와가태서 우리들의행복을 찻고자길을떠나라면 모든 병긔를갓추우고 식량을두둑이 준비하야할것입니다 그 병긔 그식량은늘 아려야하고 힘을 기르는것입니다 (여러분의투고를바람니다)

◇자녀를가리키시요 당신이 무식하다고 자녀와시눈을 멀려노아서야 쓰겟습니가? 더구나 계집애가글을 배워야 무엇하느냐고하시지만 그몸에서 나흔 자녀도가리키십시다 이되겟습니가 당신도배호고

◇운동을하십시요 안커서 일생을지내시는당신 들은 아모리밧부시드래도 거닐데가 업스시면 뜰에서라도거니십시요 첫재체증어덜하고 긔색이 조하지시고 몸이걸리시는게덜하실것입니다간이한호흡체조도하십시요

가정상식

문등병은 엇더한병인가 (一)
전염되는곳과음식물등 병중에제일무서운이병

協和醫院 楊奉根

지난달이십오일에경성에잇는각방면 유지다수가모혀서 조선의병환자구제연구회(朝鮮癩病患者救濟研究會)를 조직하고사업실행위원이십여명을선거하야압흐로 실제시설에 로력하기로하엿다한다 이소식이야말로 모든것이 처창하고쓸쓸한 이가을에 잇서서낫치 봄바람 가티따뜻한반가운소식이다 우리는 이구제연구회가압흐로 컨민족의 뜨거운정원과지지밋헤서큰성과를나타내는것을밋는동시에 이제 구제사업에대한 일반의 리해를도음는의미로 이뢰병에대한 약간의의학적상식과 아울러 지금조선의 뢰병환자구제실행을대강소개하려한다

뢰병이란 한특종의 만성전염병으로 한번이병에걸리면 첫재그모양이하도숭해서 남과사괴여볼수도업스며 그처참한 모양이 보는사람으로하야금지긋지긋한 생각을 나게하는고로 예전사람들은이병을 하누님이 벌노내려주는병이라해서 맛치무슨 죄의대상으로밧는 **피할수**업는병으로만생각하여왓다 그후로인시가 차차발달함에따라서는 이병을 토지풍토(土地風土)와음식물특히육식(肉食)과깁흔관련이잇는것으로생각하여왓다 지금이라도 이병의원인을수토에 돌니여 생각하고잇는사람이대부분이다 이병의발생하고 전파됨이 대개엇더한나라가 한민족전체이며 또는한지방적으로청하게되는고로수토와깁흔관련이잇다고생각할수잇섯든것이다 **이병은** 전세계엇더한나라사람에게도 업지안치마는 특히 온대(溫帶)나열대(熱帶)에갓가운 지방사람에게 만히생기는병이며 아주추운 한대(寒帶)지방에는보기어려운병이다 조선으로 말난다힐지라도 컨라남북도와 경상남북도에 현저히잇고 충청도로부터 서북지방은 별로볼수업는병이다 구라파각국에 잇서서도 예로부터 매우만튼병이엿스나 발달된의학의힘과 일반민중의 위생사상이 발달됨을따라서 컨국가컨민족적으로 예방퇴치에 로력한결과 지금은아주드물게볼수잇는병으로되엿다 지금으로부터륙십년전에『한센』이란학자가 처음으로 이뢰병의 병균(病菌)

즉뢰병(癩菌)을발견하엿다 그후나이세루란학자의연구에의하야 뢰병은 이뢰균의체내침입(體內侵入)에의하야비로소 발병되는것을 분명히 알게되엿다 이뢰병균은볼든 사람의육안으로서는 볼수업는 적은병균으로천배나 이천배를 확대식혀서서 현미경미헤노코보면 그모양이가늘고길게 생겨 마치폐병균과비슷하게되엿다 한다. 이뢰병균은 항상떼를지여 조직세포내에몰려 동치를 일우워잇다한다 이뢰병균이 한번발견되자 그동안각국의학자들이 닷투워 가면서이병균을 **인공적**(人工的)으로길너서 동시험을하여볼라고 애를쓰처쓰고잇스나 아즉 완전한성공에도달하지 못하게되엿다 이런한연구가 성공되는날에는 곳치기업렵다는 이병도 원사리예방도하고 곳칠수도잇슬것을 밋는바이다 이병은 어떠한 경로를 따라서 전염되나하는데 잇서서는 아즉 분명히대답하지못하게되엿다 이리병균이 사람의몸에 들어오는 입문은 피부의적은흠무상처나 혹은점막이라고 생각한다 이밧게소화긔라든지 호흡긔생식긔등과 **피부의** 넘구멍과피지선등으로도 침입하지안나 의심하는 학자도만타 문둥병자의가진병균은 병자의코ㅅ물가운데 제일만히 석겨나오게되고 그밧게가래침과오줌가운데서도석겨나아온다고한다 (계속)

해로운『맥주』
=살찐사람심장약한사람= 가을겨울주의하시요 파음하면생명에위험

가을이된 요사히도쎄 루당들은 맥주(麥酒)를 마시게되는것입니다 외국(外國)에도 그럿치만 어느때든몰논하고 맥주를 먹게되는것입니다 더욱이나 조선의서북도(西北道) 지방에서 여름보담도 눈나리는겨울에 뜨듯한방안에서 차듸찬 동침이국에다가 랭면(冷麵)을 마라먹는것이 더한층 맛이잇다는것과가티 여름보담도 겨울이되면외국에서는 더욱만히 마시게되는것입니다 그러면 다른술은둘재로하고 맥주에대한 영양가치(榮養價値)는얼마만한가 이에이것을 수자(數字)로 헤여보게되면

알콜	四、六九
에키스分	五、一三
含水炭酸	三、九七
揮發酸	〇、〇二
不揮發酸	〇、一七
그리세링	〇、一三
灰分	〇、二二

로되여 잇는것입니다 그러하야 소화흡수가쉬웁고 또한 **신**속한청이영양읍로도서는 강한것입니다 그래서 함수탄산(含水炭酸)의 분량이 만코적은것은 비상히 몸보진에관계가잇서서 적당하게포함된것은 어느정도까지 몸에리롭지만 부적당하게드는것은 매단히해로운것이올시다 맥주는술과가태서 종용식혀먹게되면 신체영양상에 해가업지만분량을지내치게되면위장(胃腸)을상하게하는것입니다세계가운데에서 가장맥주를 애용(愛用)하는독일(獨逸)에는 『맥주병』이라는별다른 병이잇는바 이것은조금운동만 하드라도 숨이갑부고맥이뛰며 **식**은땀이나는것입니다 이병은맥주를 항상과용하고 파적한노동에 종사하는 사람들에게 만흐니 또한맥주를 항상마시고 붓고잇는 사람들에게는 지방과다증(脂肪過多症)을이르키게 되는바 대체로 맥주는득에벌긴가강한으로 항상애용하게 되면 신체가뚱뚱하여 지는것입니다 그결과 신체와심장에 대소의비대를초래키 어렵게되여 드되여 **심**장에 고장을이르키게 됨으로 특히뚱뚱한 사람은 맥주를과용치마려야할것이며 또한마른이도 심장이약한사람도과음치 마려야됩니다 그림으로 일반은 거커마시기가 조리고 대중업시 마시여서는 신체에만흔 고장을 이르키게됨으로 일반은 주의하여야될것이라고생각합니다

새로운모사편 사진은 모사편물강습회의 피복에하나로뜬것입니다

家庭問題 隨問隨答

엇지하릿가?

男女問題

여러분이당하시고 게신어려운 문제를무엇이든지무려주십시요 가정문제、남녀문제 과타 여러가지 어려운문제가만흔것입니다 혼자애를태지마시고해결하기에로력하서야할것입니다무엇이든 지무려주십시요 함자라는데로대답해드리겟습니다

그를선듯 내놋치못해

커는이십세된녀자임니다무슨 인연인지 이년컨부터 金이라는 남자와 친밀이지내엿습니다 그러나金에게는본커가잇셧더랍니다 그래서 어느때까지쏴화하서 익고그래서 어느때에 리해를 하랴하여보랴고그와동거하고잇습니다만은 단순치안은 커지이니날이갈사록불순한이환경에서고민만더할뿐입니다 만사가 다ㅣ귀치안코쉬음만복받칩니다 그러나 괴왕그와사랑을 매진까닭에 그가본커가잇다 손치드래도 그를그본커에게 돌려보낼생각은안납니다 사랑이라는게 이러케무서운것은인시는이제야 알엇습니다 커의게는 그와의사랑이생명입니다 아모리 무엇무엇이귀하다하드래도그사랑과는 밧굴수는업습니다 그러나 이럴사록커의고통이더한만큼그의본커되는이의마음은 오작 하겟습니까그러니이를엇지하리잇가 내 한몸을희생하고라도 그를본안해에게돌려보냅지 그러나 그는 자긔의안해가마음에마지면 커를 사랑햇겟습니까다른사람은녀자만보면뎀벼들지만이이는절코그러한이는아니라는것을 밋고잇습니다 이난커한일을커가삽이좁은탓인지판단할수도업습니다 여쮜하면 이고란에서버서나고잘해결이될수잇슬가요(元山申)

그한분이 각오하시오

그런문커에 고민하는이가 당신뿐이아니올시다 지금 사회에서새노력하고지내는사람들도안해가두셋식되는이도잇습니다다그중에는호사로커지가틀하는이도 잇지만 당신과가치 자유런애로 된이도만습니다 여러서 일부일처제도와일부다처나 일처다부는모르지만 토이기가튼데에서 도사나희가 일부다처라야 행세를하는모양이엿고서장(西藏)가튼데는 일처다부제도가 지금도 남어잇고 야만들족 식인종들은 한남자에 수십명의 안해가딸려잇스니와 엇재든 한사나희가녀자를한사람이상을 거느리는 풍습은미개한 인종에게 잇는것인가봅니다

조선의가족제도로보아서는아즉도봉건시대의 그것에서 얼마차이가업스니와 변천 되여가는 도정인이과도긔의 희생자가 당신입니다

그러면 여긔서 운명에맷겨버리고희생이되면되고말면말수가 잇슬까?

한가지방법은 당신의 사랑하신다는남과 그의 본안해되는이와당신과세분이안커서해결을지워야하겟습니다

新刊紹介

▲三千里 三週年紀念號 極東戰雲과列强軍備、諸氏朝鮮新經濟建策三個年計劃、名探偵과新聞記者競爭記 約婚時代에貞操許諾할이罪乎、文壇時聞等、其他寫眞、朝鮮、東亞兩新聞社長소感發表와 三千里一色發表等 定價三十錢 發行所實鐵洞五九三 三千里社 振替京城四二八四番

◇東光 十月號 太平洋會議에對한朝鮮人態度問題 在滿同胞에對한問題를諸氏에게建議하여 具體的意見을陳開하엿다 其他在滿同胞問題의詔議會組織提唱論과 滿蒙의日中關係와그展望 外國人의論文과 文士記者側面觀 文藝等滿載 發行所西大門町一丁目二番地 東光社 振替口座京城四番 定價三十錢

▲新朝鮮 九月號 自然科學의街頭化 農業講座 獨逸사람의家庭生活 丁抹의物産獎勵等 定價拾錢 發行所京城樂園洞三百番地 朝鮮物産獎勵會 振替京城一二八三一番

▲新階 第一號 定價五錢 發行所 東京市京橋區築地二丁目 築地小劇場

映畫演藝

新映畫

獨逸훗엘린社作 淪落女의日記(全十卷) 루이스부룩孃主演

약제사(藥劑師)의 무남독녀『테미안』의 열여섯살된 봄생일날에 무슨일이일이낫는가? 그아버지『헤닝』으로인하야아해를배인가정부(家庭婦)는 리야업시 쫏기어나서 죽시시체가되어 다시도라왓다 뒤미처들어온 새가 컨부 『메타의운』 첫날부터 음험하게 번득이엿다 약국에 조수로잇는『마이넬트』는 그혼란을 긔회로『테미안』의 어린처녀청을 빼앗고말엇다

그리하야 열달뒤에는 『테미안』이뚜하지아니한 옥동자를 낫케되엇다 친족회의는 그 어린아이를산파에게맛기고『테미안』은감화원(感化院)에보내엿다 그리고 가정부『메타』는 정식으로그집주부의 자리에안게되엿다 이것이 누구의죄일가? 다음감화원으로말하면……무엇을엇더케감화식히는곳인가? 엇지햇든『테미안』이며 거리의처녀『에리카』며 누구누구를할것업시그들은 감화되지못하고 마침내원장을 못매레를주고 뛰커나온것이 사실이다 할주한『테미안』은 어린것을 보기위하야 산파를차커갓첫스나 어린것은 쇠체로쳐 은관속에 담기어엇더한 사나희손에들니어 그집층게에서 쇠로갈니엇다 이역시 나종에야자긔의 어린것이 그관속에 드럿드라는것을 알게되여 돌커나와그 사나희의 종적을 차지엿스나맛나지못하고『에리카』가숨어잇는집에 몸을담게된『테미안』은 생활은업스나마 자긔를 사랑하는『오스톨프』백작의죽하되는 빠작과 시원치못한 업을엇게된것도 또한누구의죄일가?

매춘가에서 음탕한 남자를도려부터 엇던미인의 하로밤임자가 될커비밝기에 참가하얏든 아버지『헤닝』은 그미인이자긔빨『테미안』임을 알게되자 그는 마침내엉원한 감을떠나게되엿다 다소간유산을『테미안』이차지하게되자『오스톨프』백작은핑장한주택설게를 하긔에 몰두하얏스나『테미안』은 자긔어린 아오들이 자긔와가튼 운명의길을밟지안케하기위하야 불상한게모『메타』에게 유산컨부를 내어주엇다 또다시 생활의희망이끈치고말은 소『오스톨프』백작은 자살을하고 말게되엿다 이는 또한누구의 죄일가? 매『월스톨프』백작은소백작을 생각하고 그안해『테미안』의 후견인이되기를원하얏다 이리하야 이야기는 눈운명이라는 흉용한말을 유효하게쓰게되니 과연부엇으로생긴이야기며누구로인한 죄이며 엇지된 운명이냐?(끗)

(不日內로 市內團成社에서上映)

(寫眞은淪落女의日記의一場面)

第二回 毛糸編物講習會

期間 十月十二日로二十七日까지十六日間(每日下午一時로五時까지)

場所 鍾路中央基督敎靑年會館

會費 一圓(定員六十名女子에限함) 申請은十月十二日正午까지

講師 (追後發表)

材料 市內仁寺洞毛絲商大吉商店에서提供

科目 족기、오버써다、婦人소ㅣ두、男女兒寫服、폐싱、짯켓、장갑、모자、버선、케쑤、其他數十餘種의今年最新流行品各種

主催 朝鮮中央基督敎靑年會社會部

後援 朝鮮日報社學藝部

라듸오 十月八日

午前一〇、三〇分 氣象槪況 各地天氣實況 仁川測候所發表 一〇時四五分 料理「외끌이」 日用品時勢京城府廳發表 正午時報 뉴ー스 午後〇時二〇分 프렘페人獨奏 M노ー블 一時〇分衛生講話 (一)五官器에對한秋의衛生 세브란스醫專敎授鄭民澤 二時二〇分 運動競技(神宮球場) 秋季六大學野球리ー그 早法戰(豫備日) 三時四五分뉴ー스 公示事項 五時四五分라듸오體操 職業紹介事項 六時〇分童話 翌日順序發表 六時三〇分라듸오學校 七時 뉴ー스 公示事項 七時三〇分講演 朝鮮米의販路에對하야 八時〇分落語(A) 八時三〇分新內(A) 九時浪花節(A) 九時三五分 氣象槪況 各地天氣實況時報 九時四五分京畿雜歌 張彩瑄 韓明珠

音樂 프렘페人獨奏 MーI노블

氏는救世軍에다스텐드되큰덕러ㅣ로 氏의론덕렷은 在京外人間엔아니다 朝鮮內新聞에서도재작당다고

不死鳥 (45)

沈熏 作 安碩柱 畫

협의자 (4)

이 홍룡이는 새벽녁에야 정신이 들엇다。눈은 간신히 떠젓서도 몸은 꼼작도 할수업다。사지는 송장모양으로 무드려커서 남의살갓고 혈수도오그릴수도업다。먹거녀 떠진눈동자에 비최는 컨정파 돌창은 마취약에 취한것처럼그물곡이 흐릿해서 어렴풋이를러낫다가 암흑으로 달려들엇다한다。몸이 반드시눕혀잇는채영속으로 깜아아득하게 숭강기를타고 나려가는것갓고 고무풍선처럼 공중으로 붕긋이떠올르는것가기도하다。

차차 의식이돌고 실낫가튼호흡이 평상시와가티 회복이되니까 전신에 처처한것을왜달엇다。고개를 간신히 돌려보니 마루바닥에는 물이그커흥건하게 고여잇섯다

홍룡이는눈을 깁히 드리쉬며 몸서리를 첫다。방안에는 아모도 업는줄알엇더니 머리맛헤서 인기척이난다。경찰의가 주사긔를들고 직히고안커서 홍룡이가 깨나기를 가다리든것이다。

권기人봄이 쉬지고 컨차가 울죽이는소리가 들릴쌔 당번순사는 홍룡이를 업어다가류치장에드러트렷다。가튼밧에잇든 다른 피의자들은 몃달동안 입원이나 햇다가 나오는사람가튼 홍룡의 형상을 흘깃치어다보고는 무어라고 중얼거리며 돌아누어버린다。

다리팔을 척 느러트리고술어커잇스면서도 만족한 우승이아죽도 피ㅅ기가 돌시못한홍룡의입모금을 새엿다。

『사지를 각을 떠내는 한이엿드래도……』

하고는 허청대고 코웃음을첫다。홍룡이는 고통을 참는힘과 누구에게나 굽이지안는자신의 의지력(意志力)을 미덧다。생사람의 숨이려럭 막히고 당장에 맥이 떠허지게되는데도 깜깝하고 정신을일흔 그순간까지 그입은 무쇠병목과가티 한번닷은채 버리지를안햇다

『아니다!난 모른다!』

한마데로 끗까지 버틔어서 몃번이나 면소가되어 나온 어느 선배와、법정에서 첨을섀불고 공을올거쳣한 엇던동지의얼골을 눈압헤 그리면서 죽을고비를 간신히 참어넘것든것이다

『그까짓 일답지안흔날에 오장까지 쏘다노탕이면 정말은 일을당하면 엇더케할고ㅡ』

『내육신은 언제든지 죽을수잇다 그러나 내의지만은 정당하다고 밋는신념만은 올개미들씨울수도업고 칼끗도 충알도 건드리지둘못한다!』

홍룡이는 우숨과운만잇스면 쉬창살이 물러날만한 큰목소리로 한바랑 옷고십헛다

그는 다리팔의 마듸마듸를 번차레로 주물러서 간신히몸을추슬러 상반신을 벽에기대엇다 머리속에 히ㅣㅇ하고 휘돌리는데 휠창을 새어들어오는 안츰햇발이 돈짝만하게 눈압헤어른거리는것을한참이나 바라다보러니까 아조 맑는정신이 도는것가렷다。

『정혁이는 무사햇든가? 어머니는 내가 여기와잇는줄만 아섯스면 경찰서 문압헤서 밤을 새우섯슬게다』

홍룡의 눈에는 어머니가류차장과 바로 당한겹을 격하야 그막게 쭈그리고 안커서 찬 아슬을 마즈며 밤을새운모양이 내여다보는것가렷다。차입을 밧어주지안는줄 알면서도 옷보퉁이를 끼고、밤주발을 싸가지고와서 지궁스럽게 드려달라고 떼를 쓰다가 발길에 채워 눈우에 쓸어젓든일도잇다 멀지도안혼 작년겨울 인쇄소에 동맹파업이일어낫슬때엿다。

또한가지 컴러되는것은편지까지 압수를 당햇스니까 필경 덕순이와의 관계까지 들어나고 말엇슬것이다。이커에지 누구에게나 비밀히 하여오든 덕슬이란 녀자와의 관계가 맨먼커 경찰의손에 란로가된것을 생각하니 분하다느니보다 몹시 불패하엿다。

『덕순이、덕순이가지 잡혀왓슬것이다。그러치만 나모양으로 당하지나 안홀가?』

홍룡이는 커가 몃시간컨에 격든 그자리에다가 덕순이를 밧고아 안커노코 상상해보다가 이를 부드득 갈엇다。

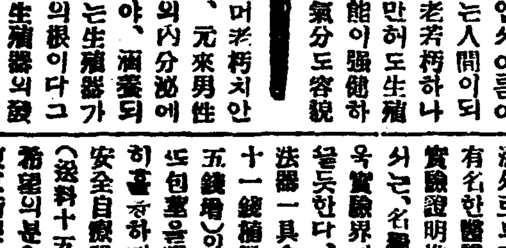

造化의神秘 붉은蜻蜓과…… 男子生殖器 理學的强大發育

秋色이들읔볼드리는今日多數한赤蜻蜓이둥써와지어夕陽의하늘을돌고잇는바그赤蜻蜓은生殖을맛친과同時에生命이끗칩니다、이커造化의秘密을窺察하면모든生物도、生殖力이即生命으로人間도亦是生殖器機能이衰弱하면年少하드라도元氣가업서어른름하는人間이되어早老若耗하나나히만허도生殖器機能이强健하면、氣分도容貌도젊어老朽치안는다、元來男性홀몬의內分泌에依하야、睾丸되어잇는生殖器가人體의根이다그래서生殖器의發育不良弱小의男子는腦力外지남만치못하며 약리가弱한草木과가티보잘것이업는바 專賣特許眞空水治療法器를 一日一回、겨우五分間式自己로서簡單秘密히、直接局部에使用하야治療하면目前에곳驚異할理學的眞空吸引力을일으키며、同時에神秘言外의엔쓸데용作用을强調하야每回數字的으로發育하야短時日間에弱小를强大化하며手淫、過淫의害、潰精、夢精、早漏、陰萎、局部神經衰弱을復活하야人生無上의幸福을滿足시킨다

本器는最新醫學의尖端인物理療法의代表的發明品이라指稱되어海外로부터注文도날로더하며、有名한醫學博士가十二名外지도實驗證明推奬하여、各博覽會에서는、名譽大金牌를受領하고、더욱實驗界에서는眞人의好評이를울듯한다、專賣特許眞空水治療法器一具金四圓五十錢(送料二十一錢)殖民地五十錢代金引替十五錢增)입니다

또包裝을버지안코自己로서秘密히喜중하게고치는專賣特許包裝安全自慰器는一具金三圓八十錢(送料十五錢)

希望의분은東京芝區神谷町十八東京新療法研究所振替東京七七三九番又는大阪堂島中二ノ三二東京新療法研究所大阪支部에注文하시면個人名義로秘密發送함

(非賣品圖入說明書多數實驗者의告白文集)은全部無料로進呈한니다卽時葉書로보내주시요

職業

專業 適員 月給五十圓以上 手當貳拾 規則要三錢切手 朝鮮沙里院 鮮一製藥社

皮膚、泌尿、花柳病
醫學博士 渡邊晋
京城黃金町入口日本生命樓 診察 十二時半外지及夕刻

農業界의新發見 (案內書無代進呈)

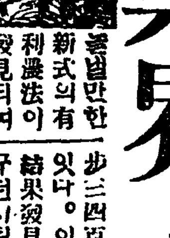

놀날만한新式의有利農法이發見되여一反步에玄米八石外지麥이면十二石外지를實收로其他의作物이면一反步에三四百圓의利益을엇는秘法이잇다。이秘法은多年實驗苦心의結果發見한것으로이것이면。누구던지될수잇고、또有利確實하다는것이實驗되엿슴으로、今回公開하는바인데、이方法을가지고農業을하면누구던지목豊作한다各地의實驗者에게서報告와證狀이山가티와잇습을보드라도此를證明할수잇다。案內書는葉書로申込大第無代로進呈하오니至急申込하지요

東京麴町上二番町一號 農業敎育會

귀미가요 若が代 赤毛太ら毛

美容은먼저머리에 아-참어엽부다 숱적어흐닌 아름다운黑髮과 처다배이는婦人은 모다귀미가요愛用으로부터 德用新小一個二十錢 반드시愛用하시요

[illegible]

本舖 東京 山吉商店

特上品理髮器具一組에단지壹圓 (實任保證)

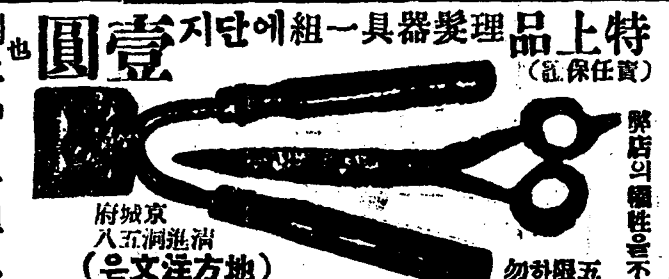

別上品은 一組二圓也

弊店의犧牲을不顧하고 五百組爲限大賣出 하오니好期勿失

送料30 代引送料45

京城渼進洞八五 (地方注文은) 鮮一洋行

十月七日부터 突然珠玉的名畫封切 이러케當當한作品으로 이러케갑싼料金을밧습니다 階上 大人三十錢 小人二十錢 階下 大人二十錢 小人十錢 每夕七時始映

●獨逸우파社超特作映畫 名匠요에피·포·마이 兩氏監督作品 戀愛悲曲 항가리아狂想曲 全九卷

●유니버살特作映畫 喜劇名優그렌토라이온氏快演 大喜劇 스키나의昇給 全七卷

●와너색러더特作映畫 大活劇 某重大事件 全六卷

新舞臺가陣容은五十名의온다

高級常設 團成社 電光九五九番

安邊砂防工事人夫 又復罷業을斷行

파업해결된지 몃칠안되여서 多數警官出動警戒

【安邊】 함남안변(咸南安邊)구제사업인 황룡산사방(黃龍山砂防)공사장에서 「잔듸운반인부」들의파업후 복업한 지불과기일에 지난십월삼일부터 또다시휴업되엿다는바 돗것대먼저번 한장에오리이모에도 상당처못하엿는데 이번에는 거리는갓가우나 한장에 삼리구모라는 엄창난감하입으로 도저히 종일노력하나 운권이못된다고 휴업하엿는바 삼일에는 운반인부천부가 휴업한데불구하고 남녀륙칠명이 남아잇서 계속일을한바 권괴휴업된인부들의 중간까지 운반한잔듸까지운반항으로 휴업측에서는 그무리함을책하는동시에 권표(標票)까지 몰수하엿스나 잘못하엿다고 사과함으로 권표는 도로주고 휴업당시에 감독대로(李某)가 오날은이래케 되엿스나 오날밤에라도 다시타협하야 잘조처하야 줄터이니 명일사일아츰에 다시오라함으로 로동자들은 타협이 되엿슴을밋고갓든바 타협이못되엿스니 권파가티 그대로 운반하라하야 운반인부들은 이케못한것을 엇지오늘하겟느냐고 할수업시 도라왓든바 오후에정사복경관(正私服警官)사오명이 동휴업인부중 과남리(果南里)박득손(朴得孫)의집에와서박모외삼명과 외석교리(外石橋里)황긔안(黃基安)을 붓너다가 혹선동자나업나하야 취조하엿스나 하등의 선동이아니라 각자의 행위임으로 설유후무사석방하엿는데 엄중경계중이다

설휼작업을 계속하는 터인데그로동에가는 현상자에 십전식으로써 아침일즉부터 오후여섯시까지 죽을힘을다하야도 겨우삼자식바께는못하는터인데그나마도 줄밋듯 몰려오는실업로동자가 멀리어서 좁은 붓거리를엇지못하는 형편임으로 오후여섯시까지 그날일을 맛치고그잇흔날일거리를 미리 어더노코라고 시간외에 몰명어올수어모

岩石崩壞로 作業工生埋

즉사이명과중상네명만판명 群山採石場의慘變

【群山】 지난오일밤일곱시사십분경에군산부 서빈정(西濱町)구부청뒤人산(舊府廳後山)군산부채석장(採石場)에서의외에산명이가튼 돌덩이가 떠러저서그공장에서 일하고잇든 인부중에다수한 사상자를내엿는데 현재발견된것만이 즉사자두명과 중상자가 네명이며 아즉도그돌덩이속에 파뭇처잇는시체가 얼마나들어잇는지 알수업는 터임으로권괴 채석장에서는 방금공사를중지하고 돌덩이를 헤치가며 시체를찻는중 이라는데 사망된두사람은 부외신풍리(新豊里)화장장에서 화장을 하기로되고 중상된네명은 방금도립의원에서 치료를 밧는중이라는바 아즉까지 발견된사상자들의 주소와성명은다음과갓다

原籍金浦郡內面傑浦里 現住所群山府松昌洞三番地 (死亡) 金桶三妻朴姓女(五〇)
同 上 (死亡) 全永完妻金英子(二五)
府外屯栗里三番地 (重傷) 黃義性(三五)
(重傷) 黃義性長男文玉(一四)
同 上 (重傷) 鄭福鉉長男 興岩(一七)
府外新豊里四番地 (重傷) 金廣三娶李姓女(三四)
(사진은 군산채석장현경×표가 시체못친돌덤이)

◇…慘變이른群山濱町採石場…◇

十二時間勞働에 賃金은二十錢

이에다시목숨까지밧첫다

권괴채석장에는 매일 일백오십명가량의 인부를사용하는 터인데로동자중에서도 제일 간구한 「루펜」로동자만이 모히는 곳으로서 거의전부가 잔약한녀자와 어린아이들이 모혀서 도로에부

홍가고그와가튼 참상을 이루엇다이라고한다

哀痛의遺族에 吊慰金贈與

별항참사에되여죽은박성녀는당년 삼십세된 그의남편 김순삼과한 애부모된네인 그의형 김영자의 집에어꺼서 쌀어오다가 모네가 한위번에 참사를 하게되엿슴으로 군산부와 경찰당국에서도 그들의 처지를 불상이여기어이에 대한 형의를거듭한후 부청에서는 사망자에게대하야 조위금(吊慰金)으로각각십원식을주기로하고 부윤대리로하야 전(全)과 황(黃)량자의 두 (李)경누본보기국장(葬)과 각각가량에 화장장으로 보은하기로 군산부의 위자(慰藉)하야 이것 계속하든 유족들의 처창한 광경은 참아볼수업섯다 고한다

變心한乃妻를 食刀로亂刺

풍파리간사이변심한안해를 犯人은警察에引致

【安岳】 기난사일오후한시경에 황해도안악군대원면 원동리(安岳郡 大遠面 元洞里)김창성(金昌盛)의안해 (二六)은자기쳐 백경호(白景浩)(二三)를식도로열여섯곳이나 찔러죽이라는데 이케남편으로서 잔혹하게도자기의처 허리식도(食刀)로두부(頭部)와기타전신십오개소를 란자(亂刺)하야 현장에서즉사케한 참극을이루기까지된 내용을 탐문한바에의하면 권괴남편인창성은 본적을 봉산군구연면구룡리(鳳山郡龜淵面九龍里)오십일번지에두고 생활난으로 대원면에와서 로동을하야 근근히 생활을 계속하든바 근래에는로동을할곳조차업슴으로안해를로두고 사리원방면으로 로동할곳을찻저 방황하다가 도라와본즉 백씨그처경호는 다른남자와 사랑을 속삭이게되는 동시에오래간만에 집을차저도라와온 본부를랭대(冷待)하야 잔만아니라너가튼 무산자들맛고는 살수가업다는등 참아입에 담지못할욕언을함으로 권괴창성은 가슴을어이는듯한분함의원한을참지못하야 너를 죽이고나도죽겟다고하며 식도로 전신을란자하야그와가티즉사케한것이라고한다

面所位置問題로 道郡에陳情決議

면장불신임까지잇슬듯해 蔚山面所新築問題

【蔚山】 경남 울산군 울산면(蔚山郡蔚山面)사무소신축문제에 대하야는면협의회(面協議會)에서도동서 량파로분렬되여 만흔론난이 잇섯슴은 본보에 긔보한바어니와 지난사일에는 강정동사(江亭洞舍)에서우정동(牛亭洞)외팔개동리의 동민대표 이십여명이회집하야 권괴면 사무소신축문제는 첨머로 최초의공약과 가티 케이후보지성남동련지(城南洞蓮池)로결정하는것이본면을위함이라고 이구동성으로 주장하는 동시에 면협의회를 압두고각협의원을 방문하야 케일후보지로 찬성하라고 권유한것은 확실히 선장탐석케 행동이라하야다음과가티 군도(郡道)당국에진정서를 제출하기로 결의하엿는바 혹은 면장의 불신임안(不信任案)제출에까지 이르는지 아니할는지 추측키어렵다 하며 사건의 진전은 매우주목 된다한다

一、本面事務所新築位置는第二候補地蔚山面城南洞一九○番地의二溜池로함

一、面當局은最後까지公益과民意를無視하고第一候補地에面事務所新築을强行한境遇에는我等은面長에對하야不信任案을提出함

一、我等은右項의促成을爲하야郡道當局에陳情함事

長淵耶蘇敎 紛糾勃發

일반은주목중

【長淵】 황해도장연읍예수교회에서는 지난사일 오후세시부러당회와 면려청년회사이에 일대분규가 니러낫는데 그사실을 탐문하면 동교회당회에서는 현금집사요 면려회원인윤두철(尹斗喆)과 윤환(尹換)은출하여례배잘못낫것파리승길(李承吉)목사가거짓말로위협하엿다고 발한것은 묵파할수업다고 심문원에에 윤씨는 나도당회원들의 비행을 충고치안흘수업다함으로 이말을 듯는 당회에서는 이말도 동히 커리할수잇다 당회를모욕하는 말이니 이것으로 책벌하자 결의한후례배시에 광포하엿는데 면려회에서는커리밧는 회원에 대하야 커리한리유를 당회에 질문하고 윤합사의 변명을듯자 회원일동은당회의 부당한커리를 본회에서는관계업다고 주장함으로 밤새로두시까지 론박하다가 해결치못하고 다음날 켜역다시면려회가 계속개회하자 당회장리승결목사가 면려회는 당회를모욕하고 커리를방해하니 면려회는이케해산한다 선언하고 즉시퇴장한즉 면려회원일동은 해산하는리유를 자세히듯자고 뒤를따르는바 리목사는 자긔숙소로드러가문을닷침으로할일업시헤여젓는데 금번분규는 용이하게해결치못될것갓다고일반은동히시한다고한다

大和公校서 趣味會組織

강원도평창군대화공보교장목곡의영(江原道平昌郡大和公普校長木谷義榮)씨는소화륙년사월경신임한후로문부고양잠실회생기숙사(文部省蠶絲學生寄宿舍)로하여무수히노심초사하든중낭지면장김진완(金鎭完)씨와상의하여지방유지에게동정금오백여원으로써우기종불을준공하엿고따라서 동교의 교육이미약하다고하야 문화교육을 진긔하기위하여 지선상과 상의한결과

취미회(趣味會)를조직하엿는데 회의목적은 취미와회원상호간의 친목을 도모하기 위하야 조직한바매월토요일오후 ... 시간내로 맛치게되엿는데 지난구월십오일은 우리조선의 추석명일이라 거게될다서지 배유지각 학부형에게 통지한바 천여명참가중에서 제일회 취미회를 열게된바 관광자천여명은 취미회라고하며 정말로 취미잇는 취미라고김배하을이가지못하고 폐회하엿다 한다

授業料못내인 兒童全部逐出

◇…생도들은도로에서방황 法聖公普校의駭擧

【法聖浦】 전남영광군법성포공립보통학교(全南靈光郡法聖浦公普校)에서는 지난사오일동안이나 이삼오학년(二三五學年)약삼백명 아동에게 수업료를 가저오라고 도로나보냇슴으로 생도들은길가에서 방황하다가 도라가 불윤흡키고 자긔집으로 도라가는것을본 일반은 학교당국의처사를 분개하야 비난이자자 하다고한다

金泉實科女高 未久實現確定

【金泉】 경북김천(慶北金泉)에실과고등녀학교설립촉진운동을 맹렬히 진행하고잇다고함은 긔보와갓거니와그간계속한결과 인가원(認可願)도벌서수리되엿고 래소화팔년도내에는 완전실현하기로 내정되엿다는바 건물은도당국으로부터보조가잇겟거니와 매년학교 조합비중에서 잉여금이천원식과그간적립되어잇는오천원과 그외 독지자들의 특연금등으로 건축비에 충당할것으로 외치는도립병원 후신북편에 설치될모양이며 금후 창내정격리병원(隔離病院)뒤가적당하다는데 소화팔년도 개업될학년신입생을 모집하야 소학교교사를빌니어 림시로사용교수하여가면서본관교사를건축한다고한다

踏錢面狀의威脅인 加狀許可取消陳情

◇…郡守는上道善處努力을言明 注目되는道當局態度

【通川】 긔보=통천군답전면(通川郡踏錢面)상보(上洑)중보(中洑)하보(下洑)는 이백오십여정보를 관개하는보로서 종래로도 용수가부족하야 보상가보(洑上加洑)는 업이금해오든 관습인것을 금번이보우에 불과구정을반보의 논을관개키위하야 보의신설허가를 햇슴으로 지주대표가모여 군과도당국에대하야 수백정보의 관계를위협하는 신설보의 허가의취소를 요구할차로 위원까지 선택하얏다함은 긔보와갓거니와 위원인박창민(朴昌敏)씨는지난오일 지주한사람을 대동하고 군수를방문하야 전긔 사정을드러 신설허가보의 취소를요구하든바 군수는금번 군수회의로인하야 상도할터인즉 그시에도와 잘교섭하야 여러분의 요구를 관철하도록하겟다는 만족한언명을 주웟슴으로 위원들은 안심하고 당일도라갓다고하는데 금후군수의 알선정도와 도당국의 태도를심히주목한다고한다

妙齡美女斷髮

윤락한미인의말못할비애 ◇…金城의哀話

【金城】 옥가든달이한업시밝은 지난추석날밤에 청초가옥어지고 실바람이 춤추는김성한모통이(金城)엇던색주가집압헤는 금형은파(金影銀波)가좌우에서뛰는듯 만야일폭(萬野一幅)에 달빗흐로채운 그경치야말로 더자연의미를 유감업시 발휘하는듯하얏다 터구나압흐로도 십리장림(十里長林)을 휩싸고 비단결가티 구비구비감도라흐르는 백로천(白鷺川)일폭의고은물결이야말로 라는가삽을 부둥켜안고세상을 저주하는 장정옥(張点玉)(一九)의머리를 산케하고야말앗다 이케부터 이억로맨스의주인되는 장정옥의내력과 그에생명가티 귀히역이는머리까지 끈케된원인을 소개하랴한다 원적을 경성부종로오정목이삼구번지(京城府鐘路五丁目一三九)에 둔 장기협(張基協)에 본래빈한한 남과가티 호강도해보지 못하고 일상 군색한가정에서 길너낫스나 부모의 사랑만은 남달리금지옥엽으로 양육을 바다왓다한다 정옥은 열두살되든해 비로소경성부 우이동공립보통학교의 입학하야 열여섯살되든해에 조흔성적으로 모교를졸업하고 나온즉시로 권리도지방으로 결혼이되여 일년동안이 성지합의 생활을맛보앗다한다 그나마조물에시긔인지 남편과 자연이금실이떠나게되여다시 그이듬해인열일곱살되든해에 경성부가로라와서 지우금슬을한 독신생활을하여왓다는데 설상에 가상으로 원악빈한한가정에 두부모는칠십이불원한 로인으로 한푼에버리도 하지못하고 일상굴수립을마지안앗다는바동거라고는친형인영옥(英玉)(三四)이가 잇섯스나 약한두녀자의몸으로 엇지살길을 차즐수잇스며 굶주리는 로부모를봉양할길이잇섯스랴 영옥과 정옥은 궁수한부모에배를 채워드리기 위하야두형케는 따뜻한 고향과사랑하는부모를 리별하고 설고선금강

성을 조차 김성까지 오게되엿스나 정옥이는 포주에게 재물을빗지고 부모을위하야 팔녀온것도안이고 매구나 부모을위한것은 누구나 의심할만하다고 하야 정인한품으로그가려냇다는 것은 포주청 … 이다하동엽이라고부르는색주가 나오지안는술을 … 생을 지난칠월부터 시작하게되여 … 날밤에 정옥이는 청인영옥이도 … 모르게 그가려 단발을하얏다는 … 바 지방사람으로 의심항을마지 … 심하고 그가려 단발하얏다한다

請負雇主側에 文簿檢閱要求

복장금만여원이거처불명타고 會寧會運務組員들이

【會寧】 작년동안한참문제를거듭하든 회령정거장 회운조로동자(會寧停車場會運組勞働者)들은부사십여명은 근일또한 킹부업자조국선 조정옥(請負業者 趙國善 趙正玉)에대한장부검열(帳簿檢閱)을요구한다고하는데 이케그자세한 내막을 조사한바에의하면 원래회운조에는 고정적으로잇는 원로동자와 저윤곡물수출입이번다한때에 림시로동자가 잇다는데 림시로동자는 작년 조국선이와 조정옥이 합동경영하야 매년 십월경부터두개월간은 채용하고 나머지삼개월간은 일반로동자가 용하여 … 부터 … 먹지삼개월간은 원로동자만 사용하게된 계약서가잇다한다 십사월당도한 림시로동자에 일하게되는데 그중두사람 김덕균 리학윤(金德均 李學允)은사용하지를 못하겟다는점에서 사건은 발단되가지작하지안는점에서 킹부업자에게대한 불평을 적발하게되든그내용은 림시로동자가라 일공로동자들합하면 일년약 백명가량은 원로동자외에 더채용하게되다는데 한번채용에는 반드시 복장금(일종입회금)을각인에게 매원식바더 그것으로 공동비용에 쓰게된나는데 작년만하드래도 칠백여원이란 만흔돈이드러왓슴에도 불구하고 그돈이거처불명이라하며 그돈은로동자임금중으로지불하는것을로동자에게 배부치안코 역시거처를이되나고하며 기타철도국화물(鐵道局貨物)실고내리는데 인부세사식을 쓰게된다는데 그임금노매달사십원을지불하고정국금청이라하야 지금 림시로동자측에서는청부업자에게장부검열을요구한다는데 직접관계자 조정옥씨는 근일청신출장으로 부재중이라하야 권괴조정옥이 오면문의하기로 하고 그중사로동자에게 대한 권리를 위함이만 매대충을 뒤운것이만큼 동업자인 조국선씨를 방문한바 여좌하다

記者 근일청당에엇거서문제되고잇는해운조에대한사실는엇더

趙 터한것입니까?

記者 물론 여러분들도 잘아시겟지요마는 나는과거케반 관계로회사측에대한 직접 책임자이고그아래로 조정옥씨와 동업하게됫습니다 물론 동업이니만큼책임이업다는것은아니나 즉접관계자는천과조정옥씨이니까 자세한내막은 알지못하나만큼지금그들이요구는복장금(일종입회금)사용처와철도국에서주는 좌하임(積下賃)거처가업다고하야문부검사를요구하게되나 그것에대한 것은조정옥씨가불원내에오면뫼여들이겟스나 나는 작년에커음으로 …그권월은 일지못하겟습니다 복장금작년총수입이칠백여원이됩니다 그중 공동사용하고 나머지 사백여원은현재문무상에잇고적하임도 이배여원이됩니다그것은배당요구를하면배당하겟습니다

記者 돗는바에의하면임시로동자 김덕균, 金德均)이와 리학

記者 윤(李學允)은 금년십월제약당시금년십일이면채용하기로 하엿나는데 채용치안는 리유는어디잇습니까?

趙 그것은잘모르겟습니다마는계약대로 채용하여야 될것이라고생각합니다

記者 김덕균의 륙개월간 킨돈 삼백삼십여원이라는데 어지 일백칠십여원은 주지안 그중일백륙십여원는주고 남엇다는데사실입닛가

趙 그런일이 잇습니다 그사람은 합동되기전 나의압흐로 잇든사람인데 합동된이후 림시로동자 사십이명 채용에든사람입니다 그중에도 축히그사람과 또한박모라는 사람은 원로동자로 결정한일이 잇습니다 그후원로동자 측에서는 그사람에게 한하야 방일을하라고나가면 못하게한일이 엇섯답니다 그래서 방빌은나가하지못하게 하는관계로 방월삭윤 처한것이라하야 그사람

記者 로동자에게 물품 배급하는데 이할이상 십할外지바덧다는것이사실입닛가

趙 그것은 잘 알지못하겟습니다마는 물품배급은 조정옥씨가책임자이니 이런관계로나야 다소간이나마 그들을위하야 도움이될가하야 생각하야 소비조합가든것을 조직하엿습니다

記者 소비조합을 당신들이 대리는대요

趙 조정옥씨에관계여서연일지못하겟습니다 아에대한 모든사건은 김창국, 김창환씨들이잘아닛연누러보와주시요

記者 다시금조정옥씨를방문할차로이로써손모마련다

坑夫慘死

鑛山崩壞로 안변군에서

【新高山】 함남안변군위익면죽근리상마령광산(咸南安邊郡衛益面竹根里上大嶺鑛山)에서는원적을강원도 김화군기오면창도리에둔 고래호(江原道金化郡岐梧面昌道里 高來浩)(二〇)는 광산에서채광을하다가금월사일에구뎅이가 무너저서 무참하게도 죽엇다한다

不正行爲發露

時計修繕業者

【秋風嶺】 충남부여군홍산시(忠南扶餘郡鴻山市)에서 시계수선업을하고잇는 리모란자는 특별한권리도업시 … 수선소라간판을붓처놋고 … 계를 위탁하면 속히고 다른것을 바꾸어주기가 일수로하야 오다가 지난구월이십팔일에는 이것이발각되어 피차사이에 일대 분란이 … 윤너주기가 일수라하야 오다가 지난구월이십팔일에는 이것이발각되어 피해자사이에 … 여러번 당한 피해자가 장래를 경계하겟다 고하엿다

金泉運送盟罷後 運店成績良好

◇…전보다운반도신속하다

【金泉】 얼마전에경북김천(慶北金泉)에잇는⑥운송점소속운수로동자 일백십여명이쿠ー쿠 수』운임인상문제로인하여맹파를한관계로 회물이 다량적체되여일반 화주측에서 막대한불편을늣기게 되엿다함은 긔보와갓거니와 그후리내옥(李乃玉) 리춘익(李春益) 김창규(金昌奎) 최괴종(崔奇鍾)사씨의경영인㊂운송점과 최병옥(崔秉旭) 안창호(安昌浩)배도상(裵度祥)삼씨의경영인㊂파리봉옥씨경영의◼와대화주 련합인대성 상회의경영인①와방동식(方東植)김농옥(金東旭)량씨의경영인①운송점등순 조선인경영인이상 오개운송점에서는 천보당 원충더화물운반을 신속하게할뿐 아니라고객의편리를 본외로극진정녕을다함으로 대소구화물을 물론하고배천쇄도 한다는바 근간경청에서조직중인 회주운송점이 실현되면 공명하여 참가하기를준비중이라고한다

鐵橋에서 老婆驚死

긔차에놀래여

【光州】 지난삼일오후일곱시삼십사분에 엇더한부녀가 광주역철철교(新豊鄉里)를건너지내가다가 담양방면에서 광주역으로 급하게오는 렬차의부딪치여 무참하게도떨어자서 절명되엿는데 이급보를받은 광주역원일동과 광주역가 현장에달려가서 즉시광주원에 입원시켜 응급수술을하엿스되 할수업시 참혹하게죽엇는데녀(年)가량되는노파로 주소는 알수업서 광주읍소에서행사려망으로 취급매장 하엿다고 다한다

信川堆肥品評會

【信川】 황해도신천군에서는 금년도레년과가티 최비지고에 평야부(平野部)와 산간부(山間部)로하야 불선불류로 독려하게되엿든바 지난구월삼십일에 제사회천비품평회 포상식을 거행하게되엿는바 우승면은평야엔북부면(北部面)이요산간부면은와면(文化面)이라고한다

里有財産 엿보든 詭計遂綻露

무지한농민들을속이라다 和順郡靑龍里서

【綾州】 전남화순군청풍면청룡리(和順郡淸豐面靑龍里)에는 원래리유재산으로 논일천일백오십평 밧사백팔십오평 더지백십오평이잇서 동리의 아동교육기관인 서당을 세우고케반교육비까지도 이에서 지출하여왓스나 이것이곳재래의 서당케의괴본재산인농시에 공공 사업에대한 동리의유일한 재원이엇다그런데 만근에이르러 리유재산은 소관면장이 관리한다는것과 특결안 사정이잇는때는 군수나도지사의 인가를 필요로한다는법령이 반포됨에따라 권괴의부동산은 동년소에서 관리하게되엿다 그러나 그사용방법에는면반변동이업고 다맛 권례에의하야면에서 관리할뿐이엇슴에 불구하고 권괴 리민들은이재산을뜻밧 면에서 간섭하는날이면필경은 면유로 편입될것이며 그러케되면 킹동리에서는 몽리(蒙利)의 범위가감축되리라고 오래동안 숙케가되야 우려(憂慮)를 마지아니하엿다한다 이즈음에 권일부터 머쉬인과련락을하여 동괴서류등 위탁과금건소개등사에 종사하면서 촌민들우롱하든 동군춘양면가봉리(春陽面佳鳳里) 에사는김효원(金孝源)이가 이내용을 알게되어자긔켜

正式으로改定

栗市場不正計量

【加平】 가평군은 옛날부터 곡물시장이 잇서 예로부터 밤(栗)으로 부터 밤(栗)은 곱절(量)을 보면중상자(中商者)에사복(私腹)을 채우기위하야 자긔네마음대로 말(斗)을가지고 고두에고두올리하야 매매(賣買)를 하야오는 상태이엇는데 지금에와서는 그부정두량에대한 비관이적지아니함으로 당지소관 경찰서에서는 지난음력팔월이십삼일 가평시장날을리용하야 밤(栗)매매에대한 부정두량(不正斗量)을판인(販人)대)한두량케로 개정을식엿슴으로 일반에비란하든 그소래는 뜨는듯한봄바람에 눈(雪)녹듯 사라지고 말앗다더라

義州基靑通常會

【義州】 의주 긔목 교청년회(義州基靑)에서는지난오일오후시에 동회관내에서 케이회통상회(第二回通常會)를개하고각부사업보고가잇슨후 명가지새로운사업을 결의하엿는데 그중에중요한것은 다음과 갓다한다

一、圖書從覽所開放件十月十日

一、中國留講習開催件

一、遠足會開催件十月十七日

光州觀火 犯疑者逮捕

【光州】 지난달이십칠일새벽광주부흥정(光州府興町)박병준(朴秉俊)의 분점소방집으로부터 화재가나서 천소되면 광주서에서는 취조이상년간에 광주시내의 빈번한 화재에여러건이 뒤를이어 이것을 즉 박병준이 한것을 보고 진진오 사항이 ◇◇화재보험금(火災保險金)을 한번 사취하려는생각으로작 본는 …을 범행한것을 반견하야 추방한 박병준의 삼일에 박병준내외는 광주경사국에 송치되엿다한다

地方人事

◇釜山方氏 慶南道內郡廳巡視 ◇任人事支局 日本郵船釜山支局長

海印寺伽倻山探勝團員募集

時日 十月十一日、十二日 十日下午一時出發 十一日歸還
會費 一人二圓四十錢
主催 朝鮮、東亞兩日報陜川支局

會寧市民紙鳶大會

時日 十月十一日上午八時半
場所 會寧 川邊
申込金 各人 一圓
申込場所 本報會寧支局
賞品 一等懷中時計 二等三圓 三等二圓
主催 朝鮮日報會寧支局
後援 會寧 市民

第四回全鮮個人庭球大會

時日 十月十一日午前九時
場所 東萊高普コート
期限 十月十日午後七時外지
申請金 每組 一圓
申請場所 朝鮮日報東萊支局
賞品 優勝旗及副賞豊富
主催 東萊庭球團
後援 東亞、朝鮮兩東萊支局

金剛山探勝團募集

一、時日 十月十四日午後一時出發六日間
一、會費 每人當三十二圓
一、申請期日 十月七日外지
申請場所 長城驛又는本報長城支局
主催 長城驛、朝鮮日報長城支局

長城讀者慰安拾栗大會

一、時日 十月十一日午前十時
一、場所 採藥洞孫爽鳳栗園
一、申請期日 十月十日午後六時外지
一、會費 金一圓二十錢、當時徵收
一、申請場所 驛前三光商會
主催 朝鮮日報長城支局

東萊市民大運動會

時日 十月十一日
場所 溫泉場草原
主催 東萊靑年同盟
 東萊少年同盟
後援 朝鮮日報東萊支局

第三回全江界少年蹴球大會

時日 十月十日
申請 十月五日外지 友義俱樂部로
選手資格 十八歲未滿(初等教育程度)
主催 江界友義俱樂部
後援 朝鮮日報江界支局

平康市民大運動會

時日 十月十七日
場所 平康公普運動場
主催 平康體育會
後援 東亞、朝鮮兩平康支局

第二回大田市民運動會

時日 十月二十五日(陰九月十五)
場所 木尺運動場
主催 朝鮮日報大田支局
後援 大田體育會·大田勇進團

第一回靈巖市民大運動會

時日 十月十八日(陰九月八日)
場所 靈岩公立普通學校運動場
參加申請所 吳鉉三商店。珍興祥服店。市內各自轉車店
主催 朝鮮日報靈岩支局

反對猛熱한 海平水組再計劃

량긔사출장하야지주를달내여 결국은맹렬한질문에코만떼엿다

今後展開頗注目

【옥산】 지주의창립반대(地主創立反對)로거동하여오든선산군 해평수리조합(海平水組)은 그간 도,군당국(道,郡當局)에서 창립에적극적노력을 하엿스나 모다수포에도라가고 자난이십구일 오후두시경 도긔사(道技師)석교(石橋)안본(安本)량씨와 선산군서무주임 권영세(權寧世)씨가 해평면에 출장하야 수리조합창립준비위원(準備委員)과지주다수를회집하고 권영세씨의수리조합원리에대한설명과 수리조합을 창립하게된농민의 리익을 설명한후석교긔사가 설계에대한 설명을하든중 지주의반대의기분이 농후할뿐 아니라보지주로부터 『해평에는수조를설치치안어도 년년이 칠수가되는곳이만흐니 수조를 설치할필요가업스며 또권선적으로 수리조합을 설치한곳은 모다지주가망할지경이고 아모런 리익이업는 모양이니구태여우리해평면에만 미가어데잇느냐」고질문이일어나자 갑론을박(甲論乙駁)으로 장내는 자못긴장된중 아모소득도업시 동일오후오시반경 산회하고 그익일오전팔시 석교안본량긔사와 각관계자가 귀수지(龜水池)실지답사하엿는데총공비는 팔만일천일백원이며 몽리면적(蒙利面積)은일백오십육정보(一五六町步)인데 조합비는년일단보에 사원십육전 육리라하며 지주의반대는 거익심각화한다는데 일반은 그장래를매우주목한다한다

木浦메-데-檄文犯判明

진범은리명춘외사명인듯 前後三次의事件

【목포】 목포격문사건은두보한바와가티 신흥귀를안 수단으로 지난 메-데-반제전(反帝戰) 데-청년데-에자본계급에 대한 도전적(挑戰的)격문을 살포하여 련속하야 목포시가와 상업학교(商業學校)교정에산포하고 감쪽가티 종적을 감추엇슴으로 목포서(木浦署)는큰두통거리가 되야 형사대는 안비막개로주야 동분서주하고 수사에 필사적활동을한결과진범김삼홍(金三洪)장종석(張宗錫)림태호(林太浩)등 오명인듯하며 삼차나 연속범행을한관계상 엄중히 취조을진행한다는데 탐문한바에의하면 전긔 피의자등은 류치장에서동맹단식을하고 혁명가를 고창하야 일대소동을 이르켯다는데 그원인은 동범림영춘(林永春)이 고문을만히당하고 행방조차 알지못하게 됨으로 남어잇는사인은 동지의 소식을몰나 매우 불안을늣기고 고등계에대하야 루차 림영춘군의면회를 요구하엿스나 승락은 하면서도 차일피일하고 면회를 식이지아니함으로 구속중의그네는 단식이라는 쓰라린무긔를리용하게되엿다고한다 이에당국의양해로 문제는 해결되엿스나 아즉 유치장긔는험악하다고하며 이에고등계주임(高等係主任)중서(中西)씨는방문한긔자에게 단식운운은 결코사실무근임니다 일전에 관식(官食)이불결하다하야 먹지 아니함으로 소면(素麵)을 사서드린일이 잇섯슴니다 그리고 단식한일이 잇섯슴니다운운

溫泉掘鑿權 東萊邑으로許可

삼개조건부로정식인가 道當局邑長에傳達

【부산】 동래온천장원동일문제가 벌서오래전부터 떠두되아지난번에는동래읍민대회(東萊邑民大會)가개최되고 동탕원동원과 탕수배급의 철저공평을긔하가위하야 동래읍으로 굴착권이획득되기를 결의하고 이에대하야도당국에 진정하엿든바 만철(滿鐵)에서도굴착권을획득코자 그에대한 수속을하엿슴으로 동래읍(東萊邑)대만철(滿鐵)간에는 격렬한 쟁탈전이개시되여잇다함은 이미 루보한바어니와 그후 만철에서는 아모리하여도 권리취득의 가능성이 업슴을자인하는동시에 일보후퇴의 정을보이고잇든바 지난 륙일에이르러는 도당국으로부터 동래읍의원(東萊邑議員)김병규(金秉圭)청산문삼(靑山文三)서장군수읍장등의 두칭을칭하고 아래와가튼세가지의 조건을붓처 동래읍(東萊邑)으로허가한다고정식선언이잇섯다한다

◇三個條件

一、旣得權의保障

二、施設改善은知事의命令에依할것

三、湯泉會計는邑會計와分離獨立하야湯泉收入은湯泉發展의諸般에使用할것

平壤刑務所 新築監房竣工

【평양】 칠월소요사건발발이래평양형무소(平壤刑務所)에수용된 동사건관계피고는 원시칠백명에 다수에달하엿고 불긔소처분(不起訴處分)으로출감하고도 오백여명이나 되여 최후의판결을 기다리고잇게되엿다 이러한관계로 감방의 협착을 고하게된형무소에서는 응급방책으로 공장(工場)한채를 림시감방으로 사용하는일방 신감방 이동(二棟)을 급조중이든바 한채는전월하순에 또한채는 삼일에상량식(上樑式)을 행하엿다는데 전긔두채 삼십개감방에 오백명을수용하게 될것이라하며 설비구조에도 조선최신식의모던식을 사용하게되엿다한다 준공긔는 이달이십일경 이라한다

漁組分立絶叫

◇迎日漁組分立運動具體化

【포항】 경북 영일 어업조합(慶北迎日漁業組合)구내 영일만음지(迎日灣陰地)와대의삼백여조합원이 궐긔(蹶起)하야 현재의시설(施設)로는도저히어민의복리(福利)를 증진할수업슴으로연일어업조합으로부터분립하야 별개(別個)의 어업조합을설립코저 경상북도(慶北道)와 각관계당국에 진정하엿다 함은 긔보한바어니와 지난이일 오후두시부터 동해면흥환동(東海面興環洞)에서동해어민대회(東海漁民大會)를 개최하고진정위원의전말보고(顚末報告)가잇슨후삼백여 조합원은 일치단결하야목적을관철하되 운동방침은위원회에일임하고 동오시경에 폐회하엿다

常設機關으로 期成會組織

대회의 내용은 별항보도한바와 갓거니와 운동방침을 수립(樹立)하야 유긔적(有機的)으로진전키위하야상설긔관(常設機關)으로긔성회(期成會)를조직하고 다음과가티 위원을 선거하고리유조건(理由條件)을결의하엿다

◇委員

金殷用 金石萬 孫武甯 金晉基 洪贊雨 李致翮 李貞雨 九 金吉元 河炳觀 河炳九 金舜出 張壤必 金學祚 金先進 金洛龜 金在元 金斗翰 金景祚 徐秀準 徐必秀 李雨洪 許達龍 金敦元 孫普基

分立理由條件

既設事業

一、漁業資金貸借不便의件

二、漁船貸付方法不當의件

三、漁獲物共同販賣場不普及의件

四、海衣採取場不擴張의件

緊急新設을要하는事業

一、防波堤設置의件(五七個所)

二、漁具共同購入의件

三、漁船遭難에對한救助設備의件

四、水底岩에對한被害防備의件

五、組合員에게漁資信用貸付의件

六、漁村道路修築의件

最初의壯擧 機械體操大會

三十一日午後七時半부터 青年會館運動室서

朝鮮運動競技界에서 일즉 計劃한일이업든 機械體操大會를中央基督青年會主催와 本社後援으로 十月三十一日(土)午後七時半부터鍾路青年會館運動室에서開催하기로하엿나

機械體操가 朝鮮에輸入된지는 어느運動競技보다도몬저일이겟지마는 아즉까지優劣과勝負를相爭할機會는 事有업섯다

最初의計劃인 今回의壯擧가 豫期以上의收穫이잇슬것은 各學校出戰選手의意氣로나技術로보와 確實히밋는바이다

이에出場을希望하는選手는非競技者에限하야 오는二十九日까지 參加申請書를 YMCA運動部로 參加金二十錢을添付하야提出하기를要한다

本大會의競技種目과 綱領及審判規定은다음과갓다

鐵棒 1片脚懸上 2逆上 3蹴上 4前方大廻轉 5脫進 6廻轉運動一種

跳越臺 1臂立開脚跳 2水平開脚跳 3倒立轉廻 4隨意運動一種 5固定倒立 6倒立步行

平行木 1蹴上 2다리박구기 3振上 4蹴上倒立前方廻轉 5振上倒立後方廻轉 6隨意運動一種

(以上運動의方法은 追後紹介코저함)

大會綱領

一、本大會는一般機械體操의向上普及과運動精神을作興함으로目的함

一、審判은本大會에絶對權이有함

審判規定

一、審判은本大會에서規定한諸般規定에違反하는者又는審判命令에不服한者는退場을命함을得함

一、大會當日定刻에十分이過하야도不參한者는棄權者로認定함

一、順番에依한自己演技時刻에一分이過하야도出場치아니하는選手는棄權者로認定함

一、競技의採點法은左와如함

一種目의滿點은三十點 一技의滿點은五點

一、入選은三種目의得點의總和의最高點者로부터三等까지順次決定함

一、演技時에試技는二回까지함

一、同點者가有할時는審判部의指示에依하야演技後勝負를決定함

一、競技回數의增加는審判部에서臨時로變更함을得함

一、競技中甲乙兩選手가過失과故意를不拘하고衝突을交換하야出場할時는兩者共히參加權을取消함 以上

世界野球爭霸

아軍雪辱 3A—0 二勝二敗同率

【쇄이브•락球場(政府)六日發聯合】 월드•씨리-스第四回戰은 카듸널스二勝 애들레틱스一勝되뒤를니어 六日午後一時半當地球場에서擧行하엿나 애들레틱스軍은 휘어리하야 安打十一을치서三點을獲得하엿슴에對하야 카듸널스軍은겨우二本의安打를치고 打壘散發할뿐으로서 三對零으로아軍快勝하야 아로써兩軍二勝二敗의同率로興味는 最高潮에達하엿나

籠球聯盟戰

十一月六日부터 YMCA主催

朝鮮에서開催하는籠球競技中最古한歷史를자랑하며 唯一의壯觀을呈하는中央基督教青年會主催第五回籠球聯盟戰은十一月六日午後六時三十分부터一個月餘에亘하야 連夜開催할터이다

이에參加할團體는 中學部와青年部에分하야 當該學校에서認定한팀에限하되青年部中社會팀은 永續性이有한團體로組織된後一個年以上이된팀으로써每團體十八人式限하야參加金一圓을添付하야 YMCA運動部로申請함을要한다

肉彈戰을演할 中學씨름大會

朝鮮씨름協會主催로 天道教紀念館서

조선녀에 운동경긔로서 가장 건재전한발달을조장하기위하야 조선씨름협회에서 주최하는 전조선씨름대회는 금년에이르러 벌서제삼회를 맛게되엿다 징케 한큰옷을 자랑하는 청년용사를 일번에한자리에 한나중에모와 그괴력을 시험하는것은 국민체육상 가장의미기픈 모든늣것이다 금년에는 개인전을폐지하고 순전히 중등학교 대항전만을오는이십사일시내경운동(慶雲洞)천도교기념관에서 본사공동후원으로서 성대히 거행할터이다 이에대한 참가와 기타상세사항은 일간에발표할터이다

朝鮮神宮競技 野球試合日程

中學、專門、一般部

第七回朝鮮神宮競技大會野球는 中學과專門과一般에分하야擧行할터인데 相對方과試合日字는 다음과가티京城運動場에開催할터이다

中等學校部

A 京城商業對培材高普(十時)

B 京城中學對平壤中學(零時半)

C 大邱商業對仁川商業(三時)

(十四日午前十時부터)

D 全州高普對龍山中學

(十六日午前八時부터)

【二勝者戰】

E A勝者對B의勝者(八時)

F C勝者對D의勝者(十時半)

(十七日午前八時부터)

【決勝戰】

E의勝者對F의勝者

十八日午前零時半부터

專門學校部

A 醫學專門對京城高商

十二日午後三時부터

B 大邱醫專對A의勝者決勝戰

十八日午前十時부터

一般의部

A 全大邱對京城府廳(十時)

B 木浦府廳對義州(零時半)

C 三菱對京電(三時)

十三日午前十時부터

D 釜山實業對遞信(十時)

E 殖銀對平壤鐵道(零時半)

F 龍山鐵道對平壤實業(三時)

十五日午前十時부터

【二勝者戰】

六個月동안에 三百職工을解雇

실업홍수로매상고삼할감하 엄동을압둔그들은갈곳몰라방황

兼二浦三菱製鐵所에서

【겸이포】 불경긔불경긔하는소리가 대재벌인 삼릉회사까지도 맛치게 되여겸이포 삼릉제철회사(兼二浦三菱製鐵會社)에서는지나간봄부터 긴축정리에착수하여 사월부터 매달수십명에 직공을 해고하엿거니와 금십월에또다시 오십명직공을 해고하엿는데 해고된 삼백여명가족은추운 겨울을노당하는데 생도를일코 압흐로 살아갈길이 망연한바 이와가티반년간에 삼백여명직공에 해고을당하고 잇는겸이포 시내에상업계는 큰타격을밧게 되여각상점에매매고는 종전보다 삼할이나되지아니할가하고일반은주목한다고한다

全南道刑事隊 又復家宅搜索

전긔범인의집을

목포격문사건 범인의 진상은날로 항과갓거니와 취조는 어미일단 락을 맛친듯하든바 지난사일에 전남경찰부형사대가목포에돌현히나타나 목포서에 응원을어더 가지고 전긔피의자 가택을다시 수색하야 다수한 서적등을압수 해갓다는데 이사건이 더욱확대될경향이잇다고한다

蘇江住民 築港陳情

土木課長에게

【옹진】 지난팔월삼십일에황해도토목과장이교정면조포동사찰하고 귀도에 옹진군서면소강(蘇江)에들넛든바당지유지들은이들과회로다니현안중이든축항문제를드러 그실현을 진정하엿더니 토목과장으로서도그진정에유의하고대강조사한후 다시 취커하야 조사하여보고 그커부를 허락하겟다고하엿는데 전긔소강은 천연의 부동(不凍)항으로 해태(海苔)외에 여러가지 해산을 풍부할뿐아니라 신천장연송화등 군산지로부터 년년이인천등지로 수출되는 각종곡물이 년수만석에 달하야 실로 항구로서의 모든조건이구비하야 장래에 만흔 발전의 여지가 잇다더라

刑務所作業擴大로 營業者大打擊

죄수를사용하야생산비가싸 海州商人對策講究

【해주】 해주 형무소에서는 작업구를두고 양복,양화등을위시하야 여러가지의 제품을맨드러판매하든바 최근에와서는 작업부를 더욱 확장하는반면으로 시내로 순회하는 주문인가지두어 그판로를 대대적으로확장하는중임으로 군소상점들의 타격이극심하야 시민의여론이 놉하잇는터이다 본시 형무소에서는 죄수들을 사용하기때문에 보통사회에서 경영하는 전문농업자들은 도저히대항할수업시 되여잇서일반 상업자들은 이문제에 대하야대책을강구하는터이라한다

東部八郡聯合 酒類品評會

受賞者十六名

【해주】 지난오일부터해주에서개최된 제삼회 황해도동부팔군연합주류품평회(八郡聯合酒類品評會)는예정과가티전사범학교(師範學校)에서성대하게 거행되엿는데 이번품평에수상자는소주부(燒酒部)약주부(藥酒部)합하야십육명으로서씨명은 다음과갓다

藥酒部

優等 海州 玄道彬

一等(延白)金龍文(海州)吳基鎬 二等(海州)金允澤(海州)安鍾萬(海州)黃貞烈(海州)金二澤(海州)吳世容

燒酒部

優等(海州)李君子

一等(延安)李根成(海州)玄道彬 二等(平山)崔時昇(延白)山縣卜ヨ(平山)田淵九(新溪)申忠信(新溪)河田辰次

三千浦農組 三氏釋放

최남형만긔소

【삼천포】 경남삼천포농민조합위원최남형(崔南亨)외삼씨와 작인최갑환(崔甲煥)씨가 동척쟁의(東拓爭議)사건관계로지난구월십일에 사천경찰서에 류치되엿다가 지난이십이일에 일건서류와함께 진주검사국(晉州檢事局)으로넘어가게되여세간의시

五氏無事釋放

【영흥】 함남영흥군순녕면소작쟁의사건으로 영흥서에 검거되여 엄중취조를당하다가 폭행죄, 상해죄로 함흥검사국에 압송되엿든 장문명, 박태동, 장구룡, 장문목, 장현동(張秀東、張文興、張賢東)등오인은 전긔검사국에서 불긔소되여 지난일일에 무고히 고향에도라왓다더라

平壤飛行隊 滿洲에向發

出動軍隊應援코저

【평양】 만주사변후매일괴채가정차명령을와하게 되엿고 중국 패주병은 역유책동중이라는보고와가티 평양 비행대련에서는 림시출동구대의 요구에의하여 봉천 장춘의정세를 알아볼기로되여 비행과와 지상근무원을증가하기로 결정하고 ○○명위이하○○명은 ○○식 비행기 ○긔(○機)를○일새벽 공중수송하엿스며 근부대원 ○○중위하○일오후○시○분평양비행장을출발하야 봉천에향하엿다한다

情夫와키쓰-한妻 本夫가斷髮

송장수안비를

【대구】 지난오일새벽두시경 대구부 달성정 이백이십삼번지(達城町二二三)박용례(朴容禮)(二四)란사람은 그안해조귀련(趙貴蓮)(二三)이란미인의 삼단갓흔 머리를 가위로쉬 잘나버렷는데 그들은 일년전중북청주(北靑州)에서결혼후대구에와서 살어가는 터이엿스나 그남편은여하한고생을하면서라도 그안해를위하야 모든희망을바리고 살어왓는데 전긔조귀련은 돈업는남편의 사랑보다 돈잇는 사나히들 사랑하려고 놀러오는 사람들에게 가진추파를보내며 남편보는곳에서라도 정든남자와(키쓰)를 함부로하며 반지등속을 밧는것을보고는참지 못하야 그가티 머리를 단발한것이라한다

人力車解雇當코 車夫가結項自殺

룽중조태운것이해고의원인 幼兒弱妻將安之

【목포】 지난사일오후오시경 목포부내영정(榮町)에사는리장근(李長根)(三四)이라는사람이 잔솔나무에 목을매여 자살한사실이잇는데 그가 무의무탁한 자로 죽기까지이른사실을 드러보면 전긔리장근은 대화희팔랑(大和喜八郞)이란사람이경영하는 인력거의 차부로고용되야그 날품삭으로써 가족삼인의 생활을 근근해결하여왓다고 한다 그리다가 지난구월이십일에 그곳현해루(玄海樓)라는일본인경영의집으로가서 일녀한아가 리장근의 인력거를불러 타고 목포역(木浦驛)에까지갓든일이 잇섯는데 나중에 알고보니전긔 작부는 사실그때에 도주하기위하야 인력거를불러타고 정거장에까지 갓든것이라고한다 그러나 리장근은사실 내용을몰낫섯고또한 다소간짐작이 잇다하기로서니 영업상엇지하지 못할것이다 그러치만 리장근의식량에 임금을 가지고잇는 차부주(車夫主) 대화희팔랑은전긔지를두주인과 형제인관계로 리장근에게 구축의 명령을나리게되자 식량을일은장근은 집에 도라가자니 어린처자의 호구지책이넘고 다른것에 구직을하자니 실업홍수에몰인 목포지역에서 갈곳이어데이라 차라리죽엄의길을 차자 세상을등진이 이러버린 갓지도하다하야그갓치목을매여죽은 것이라고한다

授業料徵收制 變更說擡頭

海州社會에서

【해주】 해주제일공립보통학교(海州第一公立普通學校)에서 수업료(授業料)를 미납한학생을교실에서 삼본(杉本)이라는 일본인선생이 따리는사실이잇다함은임이보도한바잇섯거니와 그후이문제는 학부형(學父兄)을 위시하야 사회의여론이 만흔중 이러한불상사가이러나는것은 근본제도의 결함이잇는관계라하야당국에서 한국탄이되엿다는바 사실에잇서서 수업료를 각각담임선생이 징수(徵收)하야군당국으로보내게되야 자연학생과 선생사히에 조치못한 감정을 가지게될뿐더러 심지어군당국으로 징수한수업료를 보내기까지는 선생이돈을보관하고잇는 관계로 교원에부정소건가튼 피해도 발생하는터임으로 무엇보다 하로밧비선생이징수케된제도를 폐지하여야한다는 각방면의여론이놉하잇는터이라한다

退治加療 元山府에서

모히中毒者

【원산】 함남위생과에서는도내에 모루히네중독자를 일소하여버릴계획으로 매년일회 혹은 이회에나누어 일정한 장소에수용하야 치료에노력하든바 금년들이르러는 원산에 모루히네환자가만타하야 지난이일 오전일곱시에 이르러돌연히 원산경찰서에서는 활동을개시하야 시내명석동 일백삼십번지에 사는김천일(金千○)와상리이동에사는 남중하(南重夏)외십일인을 사동도리(通平里)에잇는전염역소에 수용하고 정상위생과장이 치료에당임하엿다는바 긔간은이주일간이라고한다

通明學校理事會

【통천】 단만아이든강원도통천군순령면고저리(順嶺面高底里)에잇든 사립통명학교는 고저공립보통학교로되엿는바 통명학교시대의 사무를 정리하기위하야 지난채기타들 사면의 사무소회의실에서 리사회를 열고 좌긔각항을 토의하고폐회하엿다한다

一、理事長辭任受理의件

二、殘務財政淸算의件

三、淸算委員으로被任된者

金演舫 金敎國

男子中等籠球

A 徽文高普對中東學校

十一日午後一時善隣코-트

B 第一高普對善隣商業

十一日午後一時善隣코-트

C 元山中學對第二高普

十一日午後二時半善隣코-트

D 京城師範對協成實業

十一日午後二時半善隣코-트

E A의勝者對B의勝者

十三日午後四時善隣코-트

F C의勝者對D의勝者

十三日午後四時善隣코-트

【決勝戰】

E의勝者對F의勝者

十七日午前八時半京城運動場

G C勝者對B의勝者(十時半)

H A勝者對D의勝者(一時)

I 興南業對E勝者(三時半)

十六日午前十時半부터

【準決勝戰】

J G勝者對F의勝者(一時)

K H勝者對I의勝者(三時半)

十七日午後一時부터

【決勝戰】

J의勝者對K의勝者

十八日午後三時부터

(括弧內의時間은「풀데이볼」의時間을示함)

朝鮮神宮競技 男女籠排球日程

第七回朝鮮神宮競技大會의男女排球對戰日程은다음과가티決定되엿다

女子籠球

A 淑明女高對進明女高

十四日午後三時善隣코-트

B 釜山高女對第二高女

同日午後四時半善隣코-트

C 京城女高對A의勝者

十五日午後三時善隣코-트

D 第一高女對B의勝者

同日午後四時半善隣코-트

【決勝戰】

C의勝者對D의勝者

十六日午前九時半京城運動場

男子一○籠球

延禧專門對普成專門

十七日午前十時京城運動場

女子排球

A 釜山高女對第二高女

十四日午後四時善隣코-트

B 平壤高女對馬山高女

同日午後四時善隣코-트

G 元山高女對A의勝者

十五日午後四時善隣코-트

D 第一高女對B의勝者

十五日午後四時善隣코-트

【決勝戰】

C의勝者對D의勝者

十六日午前九時京城運動場

루베리 断然信賴할수잇는 淋疾藥

REBAIL

The Most Powerful and Reliable Medicine for Gonorrhoea

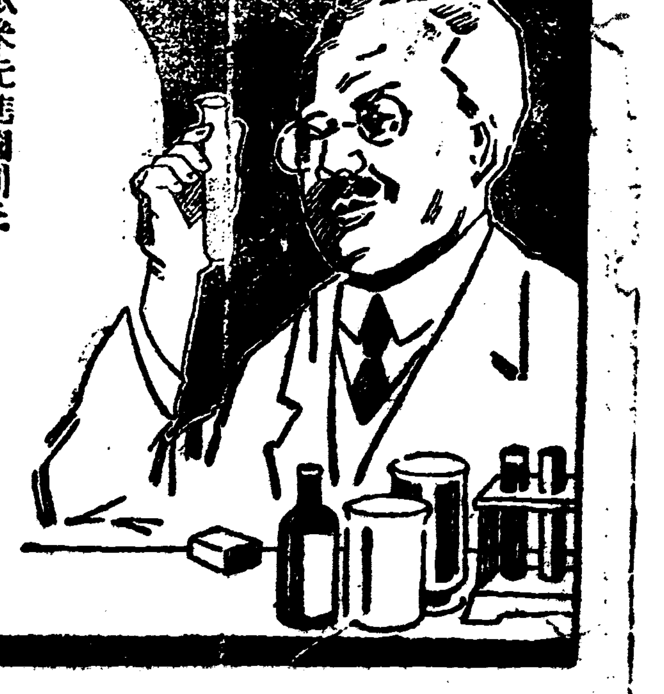

歐米先進國에도 特製리베-루보다나은 治淋藥은업다

本邦製治淋劑 리베-루 가海外諸國에서가장勇敢히多數한歐米治淋劑을壓倒하고잇서留學淋病患者間에一大센세이슌을惹起하게되엿슴니다。

斷然한效力을生命으로하는特劑 리베-루 는現代治淋劑의第一人者로서 內外人間에絶大信用을博하고잇는中입니다。

特製리베-루 의內服은淋病菌과 노곳켕에마치熱湯을붓는것갓틈으로 粘膜으로의吸收作用이 甚히迅速하며體內에들어가 强力殺菌性尿로化하야 放尿時毫毛의殺菌作用을함으로써只今까지苦鬱히지내든患者도服劑翌朝부터比할데업는爽快한氣分을感하게되는그藥效의說明은이저千萬言을쓰는것보다多數한體驗者의 實話또는 五日分의試服에依하야事實을알지어다。

一、本劑의優越한點은 服藥翌朝尿는藍色으로變하며强한 리베-루냄새를내이며排泄합니다 此時速히도著名한効果를自覺합니다。

一、只今까지尿道에繁殖하여잇든無數의淋毒菌은이놀나올만한殺菌力을가진尿에依하야全部씻겨나옵니다

一、異國人種으로부터傳染된病毒은極히猛毒性을갓고頑固하기때문에在來의治淋藥으로서는寸効도업다、이때特製리베-루는무섭게도이猛毒性淋菌을殺滅함。

●患者에警告함

近來리베-루를購入하려는客에對하야 藥의無謬한사람이라보면可及的利益이만코多餘데입는藥品을으로分配하려는店舖가잇다는말슴들으오니、萬一無이업슬時는發賣元에直接申込하시요送料不要發藥함。

海外의重要한代理店所在地

○中華民國(一名利比兒) 上海 南京 天津 北平 青島 漢口 重慶 雲南 福州 廈門 汕頭 廣東

○南支沿岸 香港 海口 西貢

○比律賓 마니라 씨뿌- 다바오

○海峽殖民地 싱가폴 코-란포 피난 보루네오

○瓜哇(一名타코-루) 스라바야 반돈 소-로 바다비아 스마란 조구자、마란

○스마토라 메단 잠피

○暹羅 반곡

○印度 갈캇타 뭄베이 메드락스 코론보

○其他 布哇 바쿠바 코론

定價 五日分 二圓 七日半分 三圓 十三日分 五圓 廿七日分 十圓

發賣元 大阪市東區南久太郎町二丁目 竹村製劑所 藥劑師 竹村幸次郎 振替大阪三六○番

內地海外到處藥店에서販賣함

七百萬의失業群과 獨逸의內部艱難(下)
겨울은가까워온다

◇그런데獨逸에는 六大慈善事業團體의聯合으로組織된自由社會保護聯盟이라는團體가잇서서이團體로부터今月初부터獨逸全體的으로 各種窮民救濟運動을이르키려한다

이運動은獨逸大統領힌덴불그元帥以下現內閣全班의後援下에서最大活力의全般氣分을보이려는바 아모리大統領以下의總後援으로全國民에激을乘한다할지라도現下의獨逸金融으로는現金의徵集은如于한難問이아니다 그래서그들의救濟資料募收方法은現金은勿論이려니와 一方實物救濟를行하려는데 卽野菜, 馬鈴薯, 果物, 팡, 肉類等의食料品과薪石炭等의燃料와一般衣類에外지 人間生活에所用될物品치고는무엇이든지 되는대로募收하려는것이 說記自由保護聯盟의救濟活動의新方策이다 이것이毅然히본다면그리新案의特異的救濟方法이라할수업다 獨逸에서窮民救濟事業에全國的으로如斯히實物救濟를웨치기되는것은今番이처음인點에서 現實의內部困難을窺知할수잇는것이다 그리고伯林市에서도今冬의救濟에는實物救濟를計劃하고잇는바 此現物救濟에는여러가지難關이잇다 그럼으로獨逸國有鐵道會社에서는失業救濟에依한實物의輸送을無料로輸送하기로旣히決定되엿고 遞信省에서도郵便自働車에無料輸送을 임의許諾하얏다 쌘만아니라陸軍省에서도軍用運搬自働車의全部를提出하기로된바 當局의救濟를要하는失業者가 지난二十八日外지一百五十萬人에達하얏다고한다

◇如斯히失業群이 增加하게되는것은國家나都市나 社會自體가到底圓滿한 救濟를實現할수업다 萬一失業軍을救하야 公共事業을이르킨다하야도 此는如于한事業으로는 紅爐의點雪에不過할것이며 萬方으로計劃한다하야도失業退治에는獨逸의現情으로는到底明案을 發見할수업는政情이다 그러되든안되든國民이全責任을負擔하고 그날그날을彌縫해나아가자는것이 그들救濟當務者의 現方策이며또一般의覺悟이다

그런데獨逸大藏省에서는 都市의失業者를 農村으로모라보내려고하고잇는바 元來都市生活에서 나고자라고한사람은田園의生活을 到底히堪耐치못하나獨逸國民은 與他의國民보다田園의趣味를 一層더憧憬하는國民性임으로 農村도가자면간다고 豫並하고잇는것이또救濟方策의一端이다 아직具體案의發表는업스나 例하면伯林市外에比較的넓은田庄이 노혀잇슴으로 此田庄의一部分을失業者에貸與하려는 伯林市에서의一計로보아질것이다 그런데獨逸大戰後軍隊解散의際에 此計劃을實行해보앗스나 그는失敗로終幕을告하얏다 그런데獨逸의田園生活을肯定할지잇는同時 伯林과如한都市民으로는到底肯定키難하나 現下의情에서는그도 實行해보려는것이救濟方策의一端으로 內定하고잇는現狀이다

◇그러면伯林市를 首位로其他의大都市는 엇더한方策으로서今日의財政苦境을 免해날가 伯林市長잠博士는또그方略에가서如斯히말하얏다

失業者救濟의外에 또借金의利子支拂이 무엇보다큰問題의하나이다 伯林市는市自體의面目을保持하기爲하야 借金利子는今日外지도 如何한手段과方法을取하든지借金利子에 對하야期日을 넘기인적이 업섯스나 그리고今後로도그期日은엇더케하든지 嚴守하려는것이다 그러나現下의 財情으로는 萬一이 狀態로만나가면 伯林市만이아니라 獨逸全國의大都市는十月말에는 到底不能할것이라 一日明에는 그러한 全部破産의若況을보게되겟다 此를防止하기에는中央政府의救助를 要하게되는바 中央의財政이 그러케容易치안코 또現狀으로보아서 都市自身도여기에는 必死의全力을다하고잇는바 거기에對한方策은豫算의緊縮하고 節約하야 市의豫算을 大戰前의豫算에還元할수밧게업다 卽一九一四年度의豫算으로 다시도라가려는것이니萬一一九一四年度의 豫算으로還元식힌다면 그時는幾分의小康을 어들수잇다는것이나 大戰前의 豫算으로還元식히는것도 失業群의退治方法보다 못한일이아니다 끗

朝鮮銀行標準金利 最低二厘引上할러
市中金融界의影響? 急激한變化는업슬듯

朝鮮銀行은日銀의利上에追隨하야近近標準金利의引上을發表할터인바同業者에의觀測은最低日步一錢七厘는一錢九厘로하고一般取引先도引上하게될것이다그런데朝鮮金融界는日本과如히敏感한硬軟狀態를나이지만코또市場金利도急激한變化가업는限銀行의標準金利引上도直히實行金利引上으로될지多少의疑問이잇다또來月이되면米穀出廻期를迎하야金融의繁忙時代에入하면多少의硬化를볼機緣인바朝鮮銀行의利上이金融界를急히硬化식힐것은思치안는다

取引所關係令 施行協議

七日午前九時半부터本府第二會議室에서取引所關係者協議會를開催本府側으로渡邊殖産局長上瀧兼任商工課長兒島理財課長本秘務兩課長其他出席하야近近發布할稅令旣히發布된取引所令及施行細則의實施期日그他에對하야打合을行한바協議會는明八日로繼行할터이다

日銀의金利引上과 殖銀의融資苦痛
起債市場成行을注視

日銀의金利引上에依하야起債市場과密接한關係가有한殖銀에서는市場의成行에深甚의注意를加하고잇는바本年은米穀資金과蠶末資金을合하야一千五百萬圓豫想의資金이면充分하야此는旣히手當濟로되야잇다 一月以降四月의年度替外지는回收資金의運轉에依하야充分配合되야問題업고四月의年替後는公共團體、土木事業、土地賣買等의資金繁忙期에入함으로來年上期後半부터下期의資金手當이必要가잇다그리고金融界의大勢는年年先의豫測困難한實情이有하기따문에相當頭痛하는模樣이다그러나最惡의境遇를考慮하더래도本年부터向三個年間年度替每에 入手하기로되야잇는窮民救濟資金一千五百萬圓은恒常五六百萬圓可量의殘高를生하고잇다그리고每期만흘時는三千萬圓可量의貸出殘을보든것이最近에는一千萬圓豫算外지激減하야資本金의縮少라現著히激少傾向에잇는것도殖銀으로서는도리혀조흔傾向이되야잇다

紐育의生絲消費
前月以上의好成績

亞米利加絹業協會調査에依하면紐育市場에對한生絲集散狀況은左와如한바前月에比하야輸入은萬三百七十一俵의激減을告하고消費는七千三百六十五俵의增加를보엿스며또在荷는五千七百八十俵의減少로頗히順調를示하얏스며特히日本生絲의消費는四萬八千百八十八俵를示하야昨年十一月以降의巨額에達하엿다

京仁兩取合併問題
仁取臨時總會
反對退場으로場內騷然 合併案은遂假決議

京仁兩取合併을決할京取臨時株主總會는旣報와如히昨六日午後零時四十分京取樓上에서開하고絕對多數로서仁取와의合併案을承諾하얏스며 니어서同問題를決定할仁取臨時總會는六日午後四時三十分부터京取樓上에서開催出席株主八十名(一萬四千四百七十七株)委任百七十二名(二萬九千七百五十九株)으로株主는法定數에達한出席者가法定數를缺하게되므로議長이株本日의總會는假決議로할旨를宣하고議事에入하기前鈴木氏로부터加來氏의片紙에對한回答을하려하엿스나加來氏出席안하기때문에撤回하고直히議事에入하야

一、株式會社京城株式現物取引市場과本所와의合併에締結한合併契約書의變更承認의件
一、合併地區
一、特配[illegible]
一、合併認可[illegible]內諾

一、解散費用二十萬圓의內譯
一、合併後의增配와責任問題
一、合併條件그것에對한不信
一、議長의資格(代表의資格이無한議長이司會하는總會는無效)

等의諸問題에就하야議長에質問한後反對意見를述하고 堀氏(贊成派) 反對派는本總會를無效라고主張하나吾等은法律的解釋으로有效로信한다고商法第二百九條의四에對한說明을하고 川口氏(仁川) 解散費用二十萬圓의內譯을示하라고迫함에議長은前回에決議한것임으로答辯의限에잇지안타고一蹴하고秋山專務는豫算이라는것은大綱을決하는것이고細目은臨機에엇더래도前回의決議로役員一任으로되엿슴으로今發表의時期아니라고 後藤氏(仁川)

一、總會無效問題로堀氏의主張에反對를表明
一、合併條件은不當하며解散費用에言及
一、古城重役의別府行은責任回避아니야

라고質問함에議長은別로問題하지안코意見의相違라고突放하고古城氏는日本旅行中病氣때문에渦定一郞氏(贊成派)는議事進行에關하야發言을求하나徹底치안코仁川側의發言裏에總會는終末에近하야仁川側은後藤氏의發言을最後로繼續退場을開始하얏나此時合併派는모도「卑怯卑怯」을連呼하며滿場總立으로되엿나其間에議長은可否를問하야仁川側退場裡에可決하니時는四時四十分如斯히하야큰波瀾도업시總會는終了하얏다

十月二十五日 假決議承認總會

仁川取引所의京取와의合同總會는出席株主少數의爲因에株數는過半數이나假決議로終하얏슴으로仁取重役會는協議의結果更히總會를開하고假決議의追認을求하기로되얏스며그期日은來十月二十五日午前十時京取市場三階로決定하고尙且右總會에는六年度의上半期決算(配當一割四分)監役의任期滿了改選도附議한다

米國도恐慌의渦中서 産業再建設案
大統領이一線에나서

【華盛頓六日發電報聯合】「후ー버ー」大統領은現下의深刻한不景氣에鑑하야米國產業界一般實業界에對하야聯邦政府로서極力援助할것을決意하고그의甚後로大統領을支持할擧國一致의後援을獲得할目的으로六日夕먼저有力者兩黨上下院議員을「호와이트하우쓰」에召集하고米國產業에對한建設的努力의再建의案을內議하기로되엿나明日도有力한金融業者等十名을招致하고同一의問題에對하야別段의協議를하기로하얏다

上海抗日救國會의 對日本經濟絕交
日本人과應待도못해

【上海四日發】 抗日救國會에서는二日大會를열고對日本經濟絕交를斷行하려는極度의反日排貨의決議를行하얏는데그決議의內容은

一、日貨를사지도안코팔지도안코쓰지도안할것
二、原料日一般의物品을日本人에게供給안할것
三、日本船에오르지말고積荷도말것
四、日本의銀行紙幣를受取도말고取引도말것
五、日本人과共同치말것
六、日本人에入雇말것
七、日本新聞에廣告말고中國紙에日本貨의廣告를揭載말것
八、日本人과應待치말것

此와如한八個條의絕交를決議하고그를實現하기爲하야

一、本會에懲戒委員會를組織할것
二、違反者中罪가重한者는賣國奴로極刑에處할것
三、그他의懲戒方法으로는貨物沒收、警告、財產沒收、賣國奴의衣服을입힐것으로

모든것에懲하기그지업는方法等으로[illegible]하는同時進行하는順序로는

一、日本貨檢
二、七日內에日貨를賣買하고七日以後의賣殘品은全部倉庫에積留할것
三、日本船의乘客과積荷를禁止할것
五、埠頭勞働者는日貨의積載를禁할것
六、日本銀行으로부터預金을引出할것
七、日本會社、工場、住宅等의使用人은三日以內에退職退出할것
八、中國人이使用하는日本人은三日以內로全部免職식힐것

等으로將次그波紋이어데까지나아갈지抗日會의動靜은頗히注目되는것이다

朝運仁支倉庫 將來圓滿解決

仁取取引員組合은朝鮮運送仁川支店長代理增井茂吉氏의京仁取合同反對態度가너무過激하얏슴으로朝運仁川倉庫를交渡米의指定으로부터取消하고要히朝運者에交渡米並그他[illegible]안식히기로決定하얏다右는반듯이朝運排斥이아니고增井氏에對한反感임으로增井氏의進退問題가起하야更히朝運의幹部並若葉仁川支店長의出席에依하야問題는圓滿히解決되리라고한다

穀類運賃協議 十圓의差

朝鮮穀商聯合會와鮮航會側의各[illegible]穀類運賃協議會는七日도引續午前十時부터銀行集會所에開하는데鮮航會側은仁川神戶間米百石六十圓下의五十圓으로그開差十圓의差가잇다更히釜山、群山、木浦、仁川、鎭南浦三港의特種事情이有하야一致點을보기는容易치안하리라고본다

朝運增資 廿三萬圓

朝鮮運送에서는六日重役會를開하고第三次拂込에關하야打合한바拂込金約二十萬圓現金出資配合하야二十三萬圓(一株退者豫想)을豫算에落着될가고보다總會를豫定日은卅一日로決定目下電報로서股退의可否를照會中이다

九月鐵道業績

九月中에對한鐵道業績은收入合計三百五十一萬八千五百七十一圓으로前年同月에比하야廿四萬六千餘圓의減收를보앗나四月以降의累計는百五萬四千餘圓의減收이며九月中收入의內譯은다음과갓다 (△印減)

	圓	前年同月에比하야圓
旅客收入	一、三○三、一八一	△一七○、○○○
貨物收入	一、七五一、五九五	△三三、○○○
旅館收入	三五、七○○	△七、○○○
收入計	三、五一八、五七一	△二四六、○○○
一日一粁平均收入	二九圓○一	△四圓四九

九月中의元山手形交換

【元山】 客月中元山手形交換所에서取扱한手形交換高는枚數[illegible]十二萬九千四百九十三圓八十九錢인데前月에比하야枚數三百二十七枚金額이十萬四千十五圓六十九錢이增加되고前年同期에比하면枚數가七百九十七枚金額이七萬五千八百八十五圓十二○錢減少되엿다

九月中의 朝鮮對外貿易

總督府發表 九月中에對한朝鮮對外國貿易槪算額은(單位千圓)

輸出	一、○八五
輸入	三、二九○
合計	四、三七六
入超	二、二○五

으로此를前年同期에比하면輸出百三十三萬七千圓輸入百三十四萬六千圓의減이고入超에對하야[illegible]

東京公債市況

【東京七日發電報聯合】東京取引市場正午氣配

甲號五分利	八九、三五
第三回五分利	八九、○五
一回四分利	七七、○○
二回四分利	七五、○○
佛貨四分利	—
廿七年分	一二七、○○
十七年分	九一、六○
十八年分	—
廿八年分	九○、八○

도亦九千圓의減少이다又本年一月以降의累計는

輸出	九、一九四
輸入	四二、七九一
合計	五一、九八五
入超	三三、五九七

로前年同期에比하면輸出九百五十萬七千圓輸入三千百七十三萬圓의減少로入超에對하야도二千二百二十二萬三千圓의減少이다

市勢와商況(七日)

株式 波瀾重疊

前場微波

昨日後急反撥이더니今朝阪地의一息商雨을移하야東新百一圓으로九十錢低大新은五十六圓六十錢인三十錢低로寄付하야東新은五十錢外지잇다가二十錢에大新은五十錢으로七圓丁에各大引前場中實으로大新百十枚買止四十枚買千東新百七十枚買大林七十枚買六十總新新田古野各六十松山百五十買大林七十古野二百六十田道五十立山七十等이엇다

前場諸株步調

▲大新 [illegible]
▲東新 [illegible]

後場先高後低

後場은東京大阪의上放을入하야東新百一圓丁인前引보다一圓八十錢高大新은五十八圓丁인一圓高로各寄附하야東新은九十錢外지緞騰하엿나가다시反落을移하야一圓十錢에大新은五十錢으로도六十錢에各大引綿新은六十三圓二十錢步一本京取는寄不成十三圓六十錢八十錢步로五十錢大引이엿다

後場諸株步調

▲京取 [illegible]

一段高移乎

爾來續出하는惡材料를背景으로一般이賣込하얏고値頭이低함을機會로一部買方이策動하든際에日銀利下의突風으로一時伸氣迷折되엿스나低價에는다시逆襲을試하야再昨後急反騰되엿나어今朝는日外材料硬化에不拘하고料中에서도策動하든買方이材料伸惱局勢를示하엿스나四面軟材의後援을得한今日退陣할理萬無한즉東西市場의地場策動으로更히一段高를示할것으로便히多하다

強材에鈍感이나 依然히頑强

▲綿新 [illegible]
▲大新 [illegible]
▲東新 [illegible]

前日金卷騰의散觀을演한後今朝에로하야는日來底拔的商狀으로로擁落을하든스립株가前日의六十七인八弗八分三의飛躍的反撥을二弗二分을最低로七十弗八分으로이고米綿一圓高는低調를繼續하는綿絲의反騰生絲高時內外材料의一齊硬化로東西市場의初付가繼續騰勢를示하엿스나高價에는實物이不絕하고一部買方의利喰도出現하는關係로直時反落步

株ー界ー六ー感

◇日銀利上으로一時反落하엿스나滿期反騰하는것을보면彈力이潛在한모양인걸
◇아마東京大阪의地場이結束하야賣側의주머니를털고야말려는듯
◇더구나適이材料의後援을得하엿스니低價에突込하엿든賣方의踏上은免不得已
◇그러나今次의日銀利上으로資本의海外逃避를防止키難할時는二回三回로利上을續行하리라고
◇金融恐慌에大變化를生한際인즉高價에同은警戒함이可

期米 結局反落

前場軟調

通日奔騰後前日一息模樣으로大阪二十圓五十九錢止와共히十七圓九十一錢에場舍止한當市場은今朝阪地初付二丁低를入하야十七圓八十七錢인四丁低로始한後阪地의低移로七十錢外지漸次下押하엿다大阪二十一錢止를據하고結局七十四錢에前場을止하얏다

後場下放

大阪十四丁反高를入하야當地는十七圓八十二錢인八丁高를始한後阪地가다시不勢의推移로二十圓臺를斷下함과共히漸落結局四十錢에場을止하엿나

主力株代引減 日步도引下

京取는渡洪三十受新古野五十洪三十으로代引百八十枚減少니步七錢으로一錢引下大新은安立山等八十으로圖數의代引減東新은渡成滿白井等五十受古野百三十立山二百七十白井四十外二十으로代引四百十枚減日步三十一錢으로四錢引下綿新은出道의受株五十으로代引半減日步二十一錢인一錢引下이엿다

前場小低

前日頭重商勢이더니今朝阪仁의不味를移하야十七圓八十五錢인一丁低로寄하야十七錢에止한後阪仁의鞘鞘收調推移나共히五回는六十九錢外지低落하엿다가結局七十三錢에大引賣買高二萬六千九百石이엿다

京城延

	寄附	大引	高價	低價
一回	[illegible]	[illegible]	[illegible]	[illegible]
二回	[illegible]	[illegible]	[illegible]	[illegible]
三回	[illegible]	[illegible]	[illegible]	[illegible]

後場暴落

仁川反騰後阪小戻을移하야八十五錢인十二丁高로寄한後阪仁의更히低移함을따러結局三十[illegible]

	十二中	十二末	十一中	十一末
一回	[illegible]	[illegible]	[illegible]	[illegible]
二回	[illegible]	[illegible]	[illegible]	[illegible]
三回	[illegible]	[illegible]	[illegible]	[illegible]
四回	[illegible]	[illegible]	[illegible]	[illegible]
五回	[illegible]	[illegible]	[illegible]	[illegible]
六回	[illegible]	[illegible]	[illegible]	[illegible]
算定	[illegible]	[illegible]	[illegible]	[illegible]

正米 硬軟區區

◇京城不變ㅡ日本米昨秋收政府米買上等의好材料로反騰하엿스나新米出廻氣分으로로買手高價에는警戒하야前日부터保合勢로三마ー크三等十五圓十錢四等十四圓九十錢假量이엿다
◇仁川反騰ㅡ前日反落이더니政府米買上期待로手持側은高價를豫想하고賣濟하는際에買物이間間히現하야氣配反撥(?)三等十五圓丁四等十四圓八十錢假量이엿다
◇群山續低ㅡ作況의念頭와新米出廻遲延으로奧地는極度로賣濟하나値頭에는相當實物이잇서서小口手當買가잇스나高値觀으로人氣不振하고各地淸算不味를入하야氣配二十錢方低九七三等十四圓六十錢四等十四圓三十錢假量를唱하얏다
◇大邱小堅ㅡ日本米減收政府買上等好材料로今朝十錢方氣配上하야目前高豫想의手持側은値頭에賣濟하고買手側은依然人注滿함과滿米待로買氣薄하야小口必要手當뿐으로酸良三等十六圓神力三等十五圓八十錢假量을唱하엿다
◇釜山昂騰ㅡ日本淸算市場는政府買上具體化低値阻止를報하고奧地는漸次出盡模樣으로入津廖少手持側도在來漸減으로强硬나賣惜하야氣配二十錢方上廻하엿스나更히目前新米出廻日本에採算이맛지안는難材料가横在함으로人氣依然不振必需側

仁 大 期 米
ジンセン マルダイトリヒキテン
期米部 長一八〇 七〇七番
正米部 二五二番

京城見本市 公會堂에開會
京城商工聯合會

의開開賣로群南價良三等十六圓二十錢四等十四圓二十錢假量에一千七百二十石의賣買가잇섯다

一錢에假量하엿나

京城見本市는七日부터八日외지兩日間公會堂에開會하게되엿는데七日午前九時半부터盛大히開會하엿다 各部各役員의嚴肅的精誠으로會場公會堂의入口로부터通路의壁을「포스타ー」「세리ー」小旗로裝飾하고公會堂에各種大小의商品을陳列하고地方으로부터來城客並京城人士의觀覽者가連續하야販賣約定도巨額에達한模樣이다

株式 (七日)

京城短期
	前寄	前引	後寄	後引
京取	[illegible]	[illegible]	[illegible]	[illegible]
大新	[illegible]	[illegible]	[illegible]	[illegible]
東新	[illegible]	[illegible]	[illegible]	[illegible]
仁取	[illegible]	[illegible]	[illegible]	[illegible]
仁新	[illegible]	[illegible]	[illegible]	[illegible]
安取	[illegible]	[illegible]	[illegible]	[illegible]
日産	[illegible]	[illegible]	[illegible]	[illegible]
綿新	[illegible]	[illegible]	[illegible]	[illegible]

京取短期賣買高
合計	二萬七〇枚
累計	二三〇一一〇枚

大阪短期
	前寄	前引	後寄	後引
大新	[illegible]	[illegible]	[illegible]	[illegible]
綿新	[illegible]	[illegible]	[illegible]	[illegible]
日產	[illegible]	[illegible]	[illegible]	[illegible]
東新	[illegible]	[illegible]	[illegible]	[illegible]

東京短期
	前寄	前引	後寄	後引
東新	[illegible]	[illegible]	[illegible]	[illegible]
新後	[illegible]	[illegible]	[illegible]	[illegible]

東京現株前場
東株	[illegible]
大鐵	[illegible]
鐘紡	[illegible]
東電	[illegible]
日石	[illegible]

大阪長期
	前寄	前引	後寄	後引
大新	[illegible]	[illegible]	[illegible]	[illegible]
鐘紡	[illegible]	[illegible]	[illegible]	[illegible]
東新	[illegible]	[illegible]	[illegible]	[illegible]

大阪短期步調
[illegible]

京取主要株取組
[illegible]

代引算定日步
	株	圓	錢
京取	[illegible]	[illegible]	[illegible]
大新	[illegible]	[illegible]	[illegible]
仁新	[illegible]	[illegible]	[illegible]
安取	[illegible]	[illegible]	[illegible]
東新	[illegible]	[illegible]	[illegible]
綿新	[illegible]	[illegible]	[illegible]

大阪綿糸
[illegible]

大阪綿花
[illegible]

橫濱生糸
[illegible]

滿洲各地商況
[illegible]

期米 (七日)

仁川期米
[illegible]

大阪期米
[illegible]

東京期米
[illegible]

各地期米
[illegible]

仁取各限倭合
[illegible]

大阪市中在米
[illegible]

海外砂糖
[illegible]

大阪砂糖
[illegible]

京城手形交換
[illegible]

朝鮮銀行券 (七日)
[illegible]

日本銀行券 (七日)
[illegible]

日本金利 (七日)
[illegible]

對外爲替 (七日)
[illegible]

海外經濟 (七日)
[illegible]

고무原料時勢
[illegible]

延取 (七日)

京城
[illegible]

群山
[illegible]

大邱
[illegible]

釜山
[illegible]

京城正米
[illegible]

仁川正米
[illegible]

仁川大豆
[illegible]

京城綿糸布時勢
[illegible]

敗北 (八)

英蘇·골쓰워ー띠原作
異河潤譯
花山學人畫

지금와서는 도모지 아모것도미들수가업슴니다 저는병원에라도 가서일을해보고십흠니다 저는당신가치 가엽슨병사를가서간호해드리고십허요 저는 독일이나 불란서나 로서아나ー어느나라나ー맛찬가지올시다 그러나 제가사랑과그리스도와 하나님과 그리고그와가튼 다른것들을 미드리라고 당신은생각하십닛가 저는결코미들수가업습니다 저희들인생은 즘승이나다름업다고 생각합니다ー그뿐이야요 비 그럿슴니다ー저의생활때문에내가복기워 이러케형편업시되엇스리라고 생각하시겟지오 그러나결코 그러치안슴니다ー 그런생활로 세상사라가는데케일낫분것은 아니랍니다 여러분은 당신과가치 친절하지를안아오 그것도 그량반들의청질이지요 그리고(녀자는우스면서) 그량반들이 저들도아주어서 살어나가게 해주십니다 엇더케해서든지 사러나가는것은 얼마간의미가 업지도안합니다 자기로서 훌륭한 사람이고 선량한 사람이라고 생각하든가 여러가지로 말다름을하든가 서로미워하든가 하면서 전쟁을이르킨든가 우리들은모두죽이고ーー당신과가치착한이들을모다죽이고 불상한사람을 감옥에다너허서 사람을미워하는일을가리치고잇는것이 남자라는것입니다 또신문에게재되는 저모든무서운당혈무정(冷血無情)동물ーー우리나라에도 갓흔놈이 꼭갓흔놈이잇슴니다 이런사람이 잇스닛가 우리들인생은 모두즘생이라고 나는 생각을하는것이야요

조인은 몹시불상해서 원너섯다 그는녀자가 그의행동을 주사하고잇는것을 보고십헛나 [illegible]

자가 애를태우고잇는것을알고잇섯다 녀자는 고래를멍면서『내가발한것을 래내지발오시요 비 저게는 이약이를 들어줄만한사람이 업스니까요 당신이 듯기가실커든 저는쥐커렴 잠자고잇겟슴니다』 그는약속한복소대로 『오 어서해요 이약이해요 나는 당신이말하는것을 맛지안흐면안될것은업지오 그리고나는 신실맛지는안흠니다』ー녀자는 벽에기대이면서ー 이번에는 이러섯다 녀자의검은옷과 흰얼골에 기우러지는달이 바로쏘아들엿나 녀자는다시 소리를내어웃스나 둔하고느릿느릿하고또괴로운목소리엿다 『저좀보서요 그런데수천반인생이 고민하고잇는 이세상은 대체무엇입니까ー몹시고민하고잇슴니다 여러분에게도모지아모죄도업시 아름다운세상이아닙니까 참 여러분이말슴하시는것가티 쓸데업는 잠고대지오 당신은 모두 친구라고말삽하셧지오 권선에서는용감한일뿐이라 자긔일을이저버리고잇지오 그런데 저는자긔일은 별도생각하지안슴니다 그것이 엇더케된것이냐고ーー하여간에 저는 발서몰낫습니다 그러나 저는고향사람들을 또그들이 얼마나 고생하고설허햇는지를 생각합니다 사랑하는사람들을 일허버린이곳저곳의가련한사람들을 또불상한포로(捕虜)가 된사람들을생각합니다 저는그들을 생각하면안되는가요 그러치안타면웨이세상을 아름다운것이라고미들수가잇습니까요 비』 입술을 깨물고 그는 울독허니움즉이지도안코 서잇섯다 『저좀보서요 사람에게는 오죽한아밧게 생명은업는것이며 그것까지는 매우질분것이라오 그러나 저는 결국그것으로 행복된다고생각합니다』